تاتارستان قزل

كۆندەلك گەزيت

ايلىچا . (6-ii ro· ·ıı.)

ب. ك. پ. (ب) نك تۆلكە كەميتېتى، تاتارستان توزەك باشكارماسى، تالپرافساۋيت ەم تارىن شىعارۇ ساۋيتى.

„КЗЫЛ ТАТАРСТАН"

орган Татобкома В. К. П. (б). У. П. И. К. Татпрофсовета и Казгорсовета.

1926 نچى يىل.

ئيىون

30

چەھارشەنبە

№143

(1606)

بر نومەر 5 تيين.

ريداكسيە ەم كانتور:
فارلاندا چيرنيشوفسكي تورامدا
21 نچى نومرو بۇرتدا.
Казань, Чернышев – адрес:
ская ул., д. № 21.

ريداكسيەگە گيلكەن ماتيريالار كيرى الينمايدى.

تيليفونلار:
باش ريداكتور، گەزيت سيكرەتارى 3-84
باش ريداكتور كۆارتيرى 2-41
سەردە ەم ەوجالق مۆدىرى 3-52
گەزيت ەم كۆپشى تيليفونى 3-75
تۆرلى تاتارستان 3-65
تارانو بولنگى 3-41
باش كەنتورا 11-30
تيپ-گرافيە 4-42
گرافيو-گشتيپلەماستيرسكوين 10-95

گەزيتكە يارلو بەيەسى:
ناينم تالدىرۇچىلارغا
1 تاپا 80 تيين. | 6 تاپا 4 سوم 50 تيين.
3 تاپا 2 سوم 30 تيين. | 1 يلما 8 سوم 50 تيين.
نۇچىرۇدىنيەلەرگە
1 تاپا 1 سوم. | 6 تاپا
3 تاپا 3 سوم. | 1 يلما 6 سوم. 11 سوم.
ساۋيتلار ساۋىزدان شقنى تيللەرگە
3 تاپا 5 سوم. 6 تاپا 10 سوم. 1 يلما 15 سوم.
تيعلان بەيەسى: تانپاريل ەولن 50 تيين.

تاتار تلن تشكه تاشترو تيرەسندە.

تاتارستان جۇمھوريەتىنك شارتلارى تجندە ساۋيت تاپارانن تۆب جيرلى حزمەت تيبەسى حالققا ياقتنايتو يوللارندان بوسى تاتار تلن تشكه تاشترو ەم تاپارانلارنك تۆزلەرن تاتارلاشدرو تبكەنلكن چەيندب تۆراسى يوقدر، ديب بلەم. شونك بلەن بۇگەتاتارستان جيرندە باشقا واق ميللەتلەردە بولعانعا كورە، كوبىسى- تازمى بر تۆرنعاراق جيبلعان تازچتلق ميللەتلەرنك حالقلارنعادا تۆز تللەرندە تش يۆرتە تالو كيرەك. شولاى تيتب، تاتار تلن تشكه تاشترو يانندا تازچتلق ميللەتلەرنك تللەرن تشكه تاشترودا كياب قوشلا.

بزدە تيندى بو يولدا كوب تجربيبەلەر، كوب تۇكشاقلار بار. شولاى دا تشده كوب كەم جيتشسز لكلەردە بار تەلن.

تاتار تلن تشكه تاشترو يولندا تشلەوچى كانتون تينسترو كتورلارنك 11 نچى تيبيوندەن باشلاب 13 نچى تيبيونگه قەدەر كيكەشتە- لەرى بولب تۇندى. تۇرنلاردان داكلادلار تكلانعاچ، بو كيكەشتەدە تاتار تلن تشكه تاشترو تۇرگنلارنك (تۆزەك كامپسيسيەدەن تالب نۇچىرۇدىنيەلەر يانندا عى تۇچللەرنك قەدەر) تيبتشچە تيعتيمارلى بولماولارن ەم توبەنگى تۇرگنلارنك يولباشچتلق تينتوچى تۇرگنلار تارانندان جيتەرلك دەرەجەدە بولش- چتلق تينەتالماولارى، تولى ەم تاپق رەوشدە كورندى. تاتار تلن تشكه تاشترو يولندا تشلەوچللەردە تشلەرندە تشاذ چوقاق، بولباش- چتلق تينتوچى تۇرگنلار تارانندان قالالارما تيعتيمار تيندلەو سبزدلە. تاتار تلن تشكه تاشترو كيكەشمەسى تورندامەنبوعات تارقتلق تالدان تۆق بلدرۇلسادە ەم قايتوم حەبەرلەر جيبەرلسادە كيكەشتەدە تۆزەك (تاران) ەۋ- چرۇدىنيەلەرنك وەكيللەرى بردە يوق دىيەرلك تاز بولدى. بو واقيعە تۆزى ەۋچرۇدىنيە- لەرنك تاتار تلن تشكه تاشترو يولندا تشلەوچى تۇرگنلار تارانندا قالعان تاتارلاردان تولنسەچاتۇرمشقاتوتكەرلب بتمەلەر. يازو بلەن كيلگەن ماتيريالالارعا قاراعاندا تش ياشى بارعان كبك كورتلە، تەمما تيكشرب قاراعاندا كوب ناچار بولب چعا.

بۇتلەيى بلەن تالب تيبتەكەندە، تاتارلىن تشكه تاشترو شاقتى تاقتون ەم ۇمشاق بارا، دىيەرگه تورى كيلە. تەمما، تاتارستان جۇمھوريەتى شارتلارى تجندە بو تش بولباش- چتلق تينتوچى تۇرگنلارنك ەم، ۇچرۇدىنيە-

لەرى، تەمكى مالالارى ەم ياشقالار تالالار.

25 - 1924 نچى يىل تجندە ساتىلعان مالالارنك 46,5% نى كوبلەب ساتلعان تيدى. ۇتكەن يارتى يلدا واقلاب ساتو 45,5% پراتسينتقا قالدى. شولاى تيتب، واقلاب ساتو برنچى يارتى يلدا 54,5% قا جيتدى. 1924-25 نچى حيساب يلندا واقلاب ساتو 53,5% قا بولعان تيدى.

تۇرنلاردا عى تۇرىستلار بلەن ياشلاشقى تشده دەولەتەگى ەر تۈرلى تلغى بلوچى تشلەوچىلەرنك بواووى ا بونچى «ول تۇيغارعا تيبش. مۇگارەرجيردە تەەەمىيەت بيرلگە ەم، شوندى كشىلەرەر واقت تالدا تۇتنلرعا تيبشلەر. حزمەتچىلەرنى اعەزرلەگەندە، بو تشكه تيبشچە كوگل قوبارعا كبوك شوگار كورەدە تۇقتو بۇرنلارندا عى تل دەرسلەرنە تاينعراق قارارعا كبرەك بولا. تۇزعان يللارنك تەجربيەلەرى بو بولدا عى تشلەگەندەجيلەرلك دەرەجەدە تشلەنيە گەنن ەم بيك كوب ياەشرتو نى تلەرگە قالعان كورسەتلەر تەلن.

عەبدۇراحمانوف.

1926 نچى يلدا تاتتورگ.

تاتارستان جۇمھوريەتتە 6 يەش «تولو تۇگايى بلەن، تاتتورگنك تشلەگەن تشلەرنە قسقاعنا توقتالب كيتسەك، تۇرنلى بولو. چۇنكى تاتتورگ - بازار تۇچن بارومەتر، گەبە تولچەوى تۇرندا عنا قالمەيچن، تاتارستانك تيعتيسادى تۇسنشن تودرا تۇرعان ەوجالق تشلەرندە گى تۇيغلەرنك برسى «ول. تاتتورگنك تشلەرتە كيلگەن واقتدا، 1926 نچى يل تجندە تۇتكەن كالبندار يلى 26-1925 نچى ەوجالق يلى بلەن بر دەرەجەدە بارعانى كورتلە. شوگار كورە تاتتورگنك تشلەرى تۇچن يارتى يلدا - تيكشچى تۇرلى تەيتسەك، 1925 نچى يلنك برنچى تۇگنده بوندەن، 26 نچى يلنك برنچى تاپرياتنە قەدەر بولعان واقت تجندە تشلەگەن تشلەرى بلەن تانش بولو جيتە.

«ول كورسەتلگەن واقت تجندە تاتتورگ 7 ميليون 500 مك سوملق تۇرلى مالالار تالعان. بو مالالارنك 78 پراتسينتى تاتتور - گمك باش كانتوراسى تاشا، 22 پراتسينتى كانتونلارداعى بولكلەر تاشا تالعان. بو واقت تجندە 8 ميليون 700 مك سوملق مال سانلعان. ساتلعان مالالارنكدا 59 پراتـ - سينتى كانتونلارداعى بولكلەرگە، 41 پراتـ- سينتى باش كانتورا حيسابنعا توشە، سەودە پلانتنك نيچك تۇتەلووتنە كيلگەن واقتدا پلان تارتنعى بلەن تۇتەلگەن. پلاندان تارتى تۇتەلو - تالودا 18 پراتسينت، ساتودا 10 پراتسينت.

ساتلعان مالالار تجندە برنچى تۇرنعى سينتسا مالالرى تالا. تاندان قالا تازى - تۇلك تەبەرلەرى، تيمر، كون تاوارلارى، تاياق كيبە-

ساپوز پرافساپوزلار ساۋيتى، ئانگليە - روسيەبرلك كەميتيتن چاقترونى ەسۇرى

ئانگليە حوكومەتى، شاحتالارعا 8 سەعەت ئش واقتى زاكونن پارلامينتقا كرتە.

قاھيرەدە ەم ئيتاليە تيرەلەرندە گۇچلى زيازياە پيرسيە ميللەت مەجلىسىنە سايلاولار.

ئانگليە حوكومەتى تجندە ئچكى كۇرەش.

حوكومەت تجندە تاينرلونك سەبەبلەرى. بيركنيعەد ەم چيرچللك تۇمتلەرى. - چيمبرلين سەياسەتى.

بيرلين، 25 تيبون (تامس). تيرى كا- پيتاليستلار تۇرگنى «دەيتچە تلگەمەينى تەەيتونگە» كەزيتنك لوندن حەبەرچىسى، ئانگليە كاندسبروڤاتورلارنك س. س. ر. گە قارشى كامپانيە ئاچولارى تورندا توبەندەگى نەر- سەنى ەەبر تيتە:

- بيركنيعەد ەم چيرچيلنك س. س. ر. گە قارشى ەوجوم تيتولەرى ئانگليە ەۇكو- مەتنك بوتن چلينلەرى تاراسندا ريزلسزلق تودردى. كابينيت چلينلەرى چيرچيلنك س. س. ر. گە كريديت بيرمەو ەم بوتن تو- رنلاردا عى تەقديملەرنە كابينيتنك ەۇتوق- لارن نارتب تالو ديب قاريلار.

ئانگليە حوكومەتى س. س. ر. گە قارشى ەيچ بر قاتنلق چارەلەرى كورمەوتورندا كو- دەن توگل گە قەرار قابول تيتكەن تيدى. شونلقدان چيرچيل بلەن بيركينعەدنك س- و چعلشى كابينيت چلينلەرن بيگنرەگە تاپو- لاندرعان.

بولد ژورنالچى.

ئە گەردە ەۇمومى زاباستوفكا واقتندا عەيسا ترنلب قايتسا...

لوندن، 27 تيبون (تامس). بولد ژورژ لوندندا بانيسلار چيركەوىنك جيبنلنشندا توبەندەگى ريچنى سۇيلەدى:

- ئە گەردە ئانگليەيە دە ەۇمومى زاباستوفكا بارعان چاغندا عەيسا ئوزنى لوندنعا كيلسە نى بولر تيدى؟

مين ئويلەم، ئانك ئەيتكەن سوزلەرتنك ەيچ برسندە «بريتانييا گەزيتندە» (ەۇمومى زاباستوفكا واقتندا ئانگليە حوكو- مەتى تارافدان چعارلعان رەسمى گەزيت) ئشكەگەردە بولجالس قويب داكلادلار تكلاو بلەن گەنە چيكلەنميچە، تيبشاى ئزنى كورسەتوگە ەەم ەەر واقت كوز - قولاق بارعا تيبشلەر.

ئانعارى سۇك بو ئشنى تيوەنەيتو، چيشو ئشندە دەولەتەگى ەەر تيكى تلغى بلوچى تشلەوچىلەرنك بواووى ا بونچى «ول تۇيغارعا تيبش. مۇگارەرجيردە ئەەەمىيەت بيرلگە ەەم، شوندى كشىلەرەر واقت تالدا تۇتنلرعا تيبشلەر. حزمەتچىلەرنى اعەزرلەگەندە، بو ئشكه تيبشچە كوگل قوبارعا كبوك شوگار كورەدە تۇقتو بۇرنلارندا عى تل دەرسلەرنە تاينعراق قارارعا كبرەك بولا. تۇزعان يللارنك تەجربيەلەرى بو بولدا عى تشلەگەندەجيلەرلك دەرەجەدە تشلەنيە گەنن ەم بيك كوب ياەشرتو نى تلەرگە قالعان كورسەتلەر تەلن.

عەبدۇراحمانوف.

قاھيرەدە زور زيلزيلە.

لوندن، 27 تيبون (تاسس) شينبە كۇن كيچ بلەن قاھيرەدە زور زيل- زيلە بولدى. سۇگعى يللاردا مۇنك تۇسلى زور كولەمدەزيلزيلە بولعانى يوق تيدى تەلن. لاكين شولاى دا زار لار لانوچى كشىلەرنك سانى كوب توگل. رادوس تاتاوندا برنيچە يۇرت جيمنە رلدى. 1 كشى ئولدى ەەم يارالاندى.

پيرسيە ميللەت مەجلىسىنە سايلاولار.

تەھران، 26 تيبون (تاسس) پيرسيەنك ميللەت مەجلىسىنە تەھران قالاسندا تاوش بيرولەرنى ساناب بردىلەر. تەھران قالاسندان ەەرگى باش مينيستر، فينانس مينيسترى، تشقى تشلەر مينيسترى ەەم قارا مانارحيسلار پارتيەسىنك ايدئرى، ەۇدەريس ديپوتات بولب تۇرعانلار. تەھراندان سايلانعان 12 كشىنك تۇچىنشى گەە تەرەققيچىلەر پارتيەسىندەن، فالاعلارنى قارا گرومللار پارتيەسىندەن.

گيرمانيەدە كاموڤيسلارنى سودقا بيرو.

بيرلين، 28 تيبون (تاسس) رەيحستا - گنك ريگلامينت مەسئەلەلەرن قاراوچى كامپسيسيەسى، گيرمانيە پراكاروڤنك كامپو- نيس ديپوتاتلاردان: گيككيرت، گيرگلى، پفەيفير، كۇنين، رەمپلى ەەم تشتيككير - لەرنك سودقا بيرلمەو ەۇتوقلارن تالو تورندا عى تەقديمن قارادى. بو ديپوتاتلار مۇندان 2 يللار تلك ەۇكومەتكە حيرانسات تيتدوە ەەيلەنگەنلەر تيدى.

1923 نچى يلدا كامپارتيەسى تۇزەك كامپانيتنك بوتن چلينلەرى دە ەۇكومەتكە حيبانەتە ەەيلەنگەنلەر تيدى. بۇلار تارا - مندا كلاراتسيتكين ەەم ڤروسيە لاندتا - گنك ديپوتاتى پيكدە بار. ساكسونيە لاندتاگنك ديپوتاتى بينتەيرونك سودقا بيرلمەو ەۇتوقى تالعان تيدى. ڤروسيە لاندتاگنى بو مەسئەلەنى قاراونى، رەيحستا - گمك قەرارنامەسىنى كيچكنترب تۇرعا ەولدى.

قاھيرەدە ،زور زيلزيلە.

زيلزيلە ،پورت سەعيدەدە گى حالقنى دا قاوشاتدى.

مالتادا بيك قاتتى جير سلكنتو ،بول- دى. حالق ،يۇرت جيرلەرن تاشلاب تۇرلنسى تۇرلنى ياقتا قاچدى. نيمياپول دا ەەم سيچيليەيەنك قابيز تۇرنلارندا جير سلكنتولەر سيزلە.

پيرسيە ميللەت مەجلىسىنە سايلاولار.

تەھران، 26 تيبون (تاسس) پيرسيەنك ميللەت مەجلىسىنە تەھران قالاسندا تاوش بيرولەرنى ساناب بردىلەر. تەھران قالاسندان ەەرگى باش مينيستر، فينانس مينيسترى، تشقى تشلەر مينيسترى ەەم قارا مانارحيسلار پارتيەسىنك ايدئرى، ەۇدەريس ديپوتات بولب تۇرعانلار. تەھراندان سايلانعان 12 كشىنك تۇچىنشى گەە تەرەققيچىلەر پارتيەسىندەن، فالاعلارنى قارا گرومللار پارتيەسىندەن.

گيرمانيەدە كاموڤيسلارنى سودقا بيرو.

بيرلين، 28 تيبون (تاسس) رەيحستا - گنك ريگلامينت مەسئەلەلەرن قاراوچى كامپسيسيەسى، گيرمانيە پراكاروڤنك كامپو- نيس ديپوتاتلاردان: گيككيرت، گيرگلى، پفەيفير، كۇنين، رەمپلى ەەم تشتيككير - لەرنك سودقا بيرلمەو ەۇتوقلارن تالو تورندا عى تەقديمن قارادى. بو ديپوتاتلار مۇندان 2 يللار تلك ەۇكومەتكە حيرانسات تيتدوە ەەيلەنگەنلەر تيدى.

1923 نچى يلدا كامپارتيەسى تۇزەك كامپانيتنك بوتن چلينلەرى دە ەۇكومەتكە حيبانەتە ەەيلەنگەنلەر تيدى. بۇلار تارا - مندا كلاراتسيتكين ەەم ڤروسيە لاندتا - گنك ديپوتاتى پيكدە بار. ساكسونيە لاندتاگنك ديپوتاتى بينتەيرونك سودقا بيرلمەو ەۇتوقى تالعان تيدى. ڤروسيە لاندتاگنى بو مەسئەلەنى قاراونى، رەيحستا - گمك قەرارنامەسىنى كيچكنترب تۇرعا ەولدى.

بيرلين دە ريۋاليوتسيە قۇربانلارنا پامەتنيك.

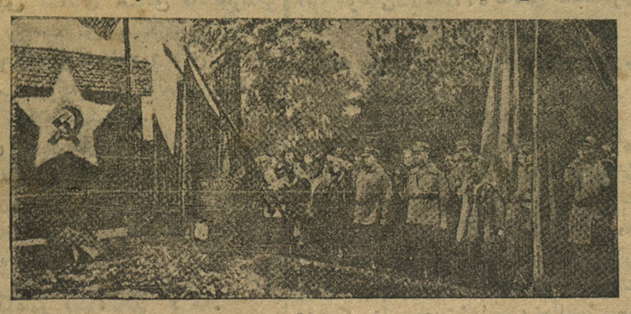

كوبدەن توگل گە بيرلين شەەەرنك تۇزەك زيبارەتندە، كۇزەشدە ئولگەن ريۋاليوتسيە- نيولارعا پامەتنيك تاچلدى. بو رەسمدە پامەتنيكنك تاچلو واقتنى كورەتىلە.

ئانگليە ەۇكومەتى گومر پرامينشلنستندا 8 سەعەتلك ئش واقتن زاكونلاشدرماقچى بولا.

تاو تشچىلەرنك پراتيست ديمانستراتـ- سيياللارى.

لوندن، 28 تيبون (تامس). بۇگن پار- لامينتقا گومر پرامينشلنستندا 8 سەعەتلك ئش واقتى تورندا زاكون كرتلەسى بولعاڭ- لقدان، سۇگعى 2 كۇن تجندە تاو تشچىلە- رنك ديمانستراتسيەلارى ەۇكارچنعا قارا- عاندادا كۇچلنوك ،ۇزدى.

تسميت سوزلەرى.

لوندن، 28 تيبون (تامس). ئانگليە تاو تشچىلەرى ساپوزنك پريسمبدەنتلى تسميت ەەيگبلدە مينيغندە سۇيلەگەن چاقدا بۇلاى ديدى:

- «ەۇكومەتنك 8 سەعەتلك ئش تورندا عى زاكون پرايكتى، «ول پرايكت يازلعان كەەز گەدە تۇررلى توگل. مين سزگە شوند- عنا ئديتەم: ئە گەرە سز ەەز 8 سەعەتلك ئش واقتندا ريزابولساڭز ئانارى ئيندى 50 پلس 7 سەعەتلك ئش واقتن كورە ئالماسسز».

سوزنك ئاھرندا، تسميت تراسپورتچلارنى ئانگليەدە كومەريۇرتونى توقتاترعا ئۇندەدى.

«كوك نەرسەدى؟

لوندن، 28 تيبون (تامس). «گوك كيمەوكدا 20 مكلەب كشى ئالدندا مينيغ- گندا بۇلاى سۇيلەدى:

- ئە گەرەدە بالدوئين 8 سەعەتلك ئش واقتنى تورندا عى زاكونغى ئوزدۇرعا ماناشا ئيكەن، «ول ئانگليەدە كاپيتاليزم جيمنۇل- مەس، بۇرن ەيچدە سونمەسلك ئوتنى قابا- باسماسلار ئيدى. چيرچيلنك كاراندا شى ئلبەتتە عەيسانك بۇتن واعەزلەرن سزب چققان بولر ئيدى.

مين ئەلى بۇلاى، ئويليم: ئيحتيمال بزنك ئچكى ئشلەر مينيستىرى (حيكس) عەيسانى قورقنچ كشى ديب ئويلاب، ئانك ئارتندان پايتەسكيلەرنى ئيەيەرتب يۇرتر ئيدى. ئە گەرەدە ئيمدى ئينچيلەنى پاگادان باسارعا تورى كيلسە، ئانگليە حوكومەتى عەيسانك ئوز سوزلەرن باسمۇرعا ەيچ رۇحسەت ئيتمەس، بەلكى ئانك وەعەز- لەرن نكلاب تۇرعان پالتسەيسكيلەرنك سوزلەرنى بوينچامغا باستنور ئيدى.»

ئانگليە - روسيەبرلك كەميتيتن چاقترونى سۇرى

ئانگليە حوكومەتى، شاحتالارعا 8 سەعەت ئش واقتى زاكونن پارلامينتقا كرتە.

قاھيرەدە ەم ئيتاليە تيرەلەرندە گۇچلى زيازياە پيرسيە ميللەت مەجلىسىنە سايلاولار.

ئانگليە - روسيەبرلك كەميتيتن چاقترونى سۇرىلار.

بۇتن ساپوز پرافساپوزلارنى ساۋيتنك تيليگرامى.

مەسكەو، 29 تيبون (تامس). بۇتن ساپوز پرافساپوزلارنك گۇزەك ساۋيتى ئانگليە پرافساپوزلارى ساۋيتنا توبەندەگى جيبەردى:

- «ئانگليە تاو تشچىلەر گەە ياردەم مەسئەلەسىنى باگادان گۇن تەرتيبنە قويا ئازلدان، بۇتن ساپوز پرافساپوزلارنك گۇزەك ساۋيتى بيك تيزلك بلەن ئانگليە - روسيە پرافسا- يوزلارنى كەميتيتن جيبونى تەقديم تيدى. كەميتيت ئانگليە تاو تشچىلەرنە ياردەم مەسئەلەسىن قارارعا تيبش».

س. س. س. ر. تاو تشچىلەرنى ساپوزنك بيرلين دەگى وەكيللەرنك ەەبر بيروونە قارا عاندا، كوب كەە تاو تشچىلەرنى ساپوزلارى دا ئانگليە - روسيە پرافساپوزلارنى كە- مىتيتنك جيبيلوون كيرەكلى تابالار.

تاز چلق حەرەكەتنى باشقارماسنك مۇراجەعەتى.

لوندن - 28 تيبون (تامس). ئانگليە پرافساپوزلارندا عى تاز چلق حەرەكەتنك باشقارماسى ئانگليە پرافساپوزلارنى ساۋيتنك سيكريتارى سيدتوين گە مۇراجەعەت قيلىپ، بيك تيزلك بلەن ئانگليە - روسيە پرافساپوزلارنى بر- لشكى كەميتيتنك، ئوتنرشن جيبونى سۇرادى. كەميتيت ئانگليە تاو تشچىلەرنە ياردەم مەسئەلەسىندە يرلك ەۇرەتلەرنى تودلورعا تيبيش.

ماروككىدا سوعشلار توقتالماعان.

پاريژ، 28 تيبون (تاسس). تانژيردان ەەبر بيرەلەر: عەبدۇلكەريمنك بيرتلووتنە قارامانسدان، ماروككىدا ريفلەرگە قارشى سوعشنك توقتالعانى يوق. فرانسوز عەسكەرلەرى ەەر واقت ريفلەر بلەن بەرتلشب تۇرالار؛ حەتتە، بويەرتلشولەردە بۇتن ديۇيزييەلەر، ئيسكادرا، بومباميوتلار قاتناشالار.

تاتارستان جۇمھوريەتىنك شارتلارى تجندە ساۋيت تاپارانن تۆب جيرلى حزمەت تيبەسى حالققا ياقتنايتو يوللارندان بوسى تاتار تلن تشكه تاشترو ەم تاپارانلارنك تۆزلەرن تاتارلاشدرو تبكەنلكن چەيندب تۆراسى يوقدر، ديب بلەم. شونك بلەن بۇگەتاتارستان جيرندە باشقا واق ميللەتلەردە بولعانعا كورە، كوبىسى- تازمى بر تۆرنعاراق جيبلعان تازچتلق ميللەتلەرنك تللەرن تشكه تاشترودا كياب قوشلا.

بزدە تيندى بو يولدا كوب تجربيبەلەر، كوب تۇكشاقلار بار. شولاى دا تشده كوب كەم جيتشسز لكلەردە بار تەلن.

تاتار تلن تشكه تاشترو يولندا تشلەوچى كانتون تينسترو كتورلارنك 11 نچى تيبيوندەن باشلاب 13 نچى تيبيونگه قەدەر كيكەشتە- لەرى بولب تۇندى. تۇرنلاردان داكلادلار تكلانعاچ، بو كيكەشتەدە تاتار تلن تشكه تاشترو تۇرگنلارنك (تۆزەك كامپسيسيەدەن تالب نۇچىرۇدىنيەلەر يانندا عى تۇچللەرنك تۆزلەرن تاتارلاشدرو تبكەنلكن چەيندب تۆراسى يوقدر، ديب بلەم. شونك بلەن بۇگەتاتارستان جيرندە باشقا واق ميللەتلەردە بولعانعا كورە، كوبىسى- تازمى بر تۆرنعاراق جيبلعان تازچتلق ميللەتـ- لەرنك حالقلارنعادا تۆز تللەرندە تش يۆرتە تالو كيرەك. شولاى تيتب، تاتار تلن تشكه تاشترو يانندا تازچتلق ميللەتلەرنك تللەرن تشكه تاشترودا كياب قوشلا.

بزدە تيندى بو يولدا كوب تجربيبەلەر، كوب تۇكشاقلار بار. شولاى دا تشده كوب كەم جيتشسز لكلەردە بار تەلن.

تاتار تلن تشكه تاشترو يولندا تشلەوچى كانتون تينسترو كتورلارنك 11 نچى تيبيوندەن باشلاب 13 نچى تيبيونگه قەدەر كيكەشتە- لەرى بولب تۇندى. تۇرنلاردان داكلادلار تكلانعاچ، بو كيكەشتەدە تاتار تلن تشكه تاشترو تۇرگنلارنك (تۆزەك كامپسيسيەدەن تالب نۇچىرۇدىنيەلەر يانندا عى تۇچللەرنك تۆزلەرن تاتارلاشدرو تبكەنلكن چەيندب تۆراسى يوقدر، ديب بلەم. شونك بلەن بۇگەتاتارستان جيرندە باشقا واق ميللەتلەردە بولعانعا كورە، كوبىسى- تازمى بر تۆرنعاراق جيبلعان تازچتلق ميللەتـ- لەرنك حالقلارنعادا تۆز تللەرندە تش يۆرتە تالو كيرەك. شولاى تيتب، تاتار تلن تشكه تاشترو يانندا تازچتلق ميللەتلەرنك تللەرن تشكه تاشترودا كياب قوشلا.

بزدە تيندى بو يولدا كوب تجربيبەلەر، كوب تۇكشاقلار بار. شولاى دا تشده كوب كەم جيتشسز لكلەردە بار تەلن.

تاتار تلن تشكه تاشترو يولندا تشلەوچى كانتون تينسترو كتورلارنك 11 نچى تيبيوندەن باشلاب 13 نچى تيبيونگه قەدەر كيكەشتە- لەرى بولب تۇندى. تۇرنلاردان داكلادلار تكلانعاچ، بو كيكەشتەدە تاتار تلن تشكه تاشترو تۇرگنلارنك (تۆزەك كامپسيسيەدەن تالب نۇچىرۇدىنيەلەر يانندا عى تۇچللەرنك تۆزلەرن تاتارلاشدرو تبكەنلكن چەيندب تۆراسى يوقدر، ديب بلەم. شونك بلەن بۇگەتاتارستان جيرندە باشقا واق ميللەتلەردە بولعانعا كورە، كوبىسى- تازمى بر تۆرنعاراق جيبلعان تازچتلق ميللەتـ- لەرنك حالقلارنعادا تۆز تللەرندە تش يۆرتە تالو كيرەك. شولاى تيتب، تاتار تلن تشكه تاشترو يانندا تازچتلق ميللەتلەرنك تللەرن تشكه تاشترودا كياب قوشلا.

بزدە تيندى بو يولدا كوب تجربيبەلەر، كوب تۇكشاقلار بار. شولاى دا تشده كوب كەم جيتشسز لكلەردە بار تەلن.

تاتار تلن تشكه تاشترو يولندا تشلەوچى كانتون تينسترو كتورلارنك 11 نچى تيبيوندەن باشلاب 13 نچى تيبيونگه قەدەر كيكەشتە- لەرى بولب تۇندى. تۇرنلاردان داكلادلار تكلانعاچ، بو كيكەشتەدە تاتار تلن تشكه تاشترو تۇرگنلارنك (تۆزەك كامپسيسيەدەن تالب نۇچىرۇدىنيەلەر يانندا عى تۇچللەرنك تۆزلەرن تاتارلاشدرو تبكەنلكن چەيندب تۆراسى يوقدر، ديب بلەم. شونك بلەن بۇگەتاتارستان جيرندە باشقا واق ميللەتلەردە بولعانعا كورە، كوبىسى- تازمى بر تۆرنعاراق جيبلعان تازچتلق ميللەتـ- لەرنك حالقلارنعادا تۆز تللەرندە تش يۆرتە تالو كيرەك. شولاى تيتب، تاتار تلن تشكه تاشترو يانندا تازچتلق ميللەتلەرنك تللەرن تشكه تاشترودا كياب قوشلا.

ساۋيت جۇمورييەتلەرئ سايوزندا.

فابريك - زاۋودلار رايونندا 7 يللق مەكتەبلەر ئۇيشدرئلا. ساقاق كاسسالار ئوسە. 7 ئسمالا - تسكنپيدەر زاۋودئ ئشلەنە. مارتين پېچلەرندە گاز بلەن فايدالانو ئۇسولئ ئشكە ئاشرئلاباشلاعان. نيفت ھەم ريزين كالوشلارنك ناچارلق ھەم ياحشلقلارئ تيكشرلگەن.

كينو ئشلەرن پلان بلەن ئالب بارو عا تابا.

مەسكەو - 28 ئيبون (روستا). شەھەر ھەم ئاولما قاراتا. كىفيماتوگرافيە ئشن پلانئ رەوشدە. ئالب بارو ھەم كينو ئشلەرندە جيتە كچئلك ئيتو ئۇچن گوبيرنا، ئولست. كراي سەياسى بلم بولكلەرئ يانندا كەو سيكسيەلەرئ ئۇيشدرئلا.

فابريك زاۋودلار رايونندا 7 يللق مەكتەبلەر.

مەسكەو - 28 ئيبون (روستا). 26 نچئ 1927 نچئ ئوقو يلندا فابريك زاۋود 7 يللق مەكتەبلەرئ ئرئ پرامىشلىنست ئرزە كلەرندە. برنچئ چيراندا فابزاۋچ مەكتەبلەرئ فابريك زاۋودلار. يانندا ئاچئلاچق.

مەھاريف ئشلەرئ ھالئ كامىسارلئغئ ئورئلارداغئ مەھاربف رابفاك بولكلەرئندە فابزاۋچ مەكتەبلەرن فابريك زاۋود 7 يللق مەكتەبلەرئ ئيتب ئۇزرگە ئبيش بولعان رايونلارنئ بيلگنلەرگە تەقديم ئيتدئ.

شولاى ئوق 7 يللق مەكتەبلەرنئ بيلگنلئ پرودپربيەتيەلەرگە نەعئرما، بۇلارنك ئوقو-چئلارن 80 - 75 پراتسيەنت قەدەر شوئئ پرودپربيەتيەلمەگەن ئشچئلەرنك بالالارندان بركنترگە تەقديم ئيتئلە.

ئامىريكالئلار كيلە.

مەسكەو - 28 ئيبون (تاس). ئيبرل چيسلاسندا س. س. س. ر. گ ئامبرباخادان بر ئۇركم سەياسەت ھەم جەماعەت حزمەتچئلەرئئ، ئەدىبلەر، ژورناليسلار، مەوده سەناعەت كشئلەرئ كيلەلەر. ربۇلار 20 دەن ئارتسئ كشئ بولاچاق.

زاكونعا قارشئ ئش قلعان ميليتسيە نيرلارعا جەزا.

ژالوكدا - 28 ئيبون (روستا). گوبيرنا سوۋيت ئيكولين ھەم گومين فاميليالئن ئيكئ سيليسيبيانيونئ تاتارعا حۇكم ئيتندئ. بولار كيرپچ زاۋودئ نابيلنچئكئ رينۇنف-نئ زاخوتسر قونعا مالب تونركتلەر.

ئولعا يارلارئ ئيشتلو.

ئوليانوۋسكئ - 28 ئيبون (روستا). ئوۋئ بوتير كراپونندا ئولعا يارلارئ ئيشتاونف ئورنامعا حەتلئ جيتدئ. يىل نيچەدەر يورتلار جيەئرلدئ. كوبئسە بۇرتلارنك ئاچلئقتان ئولەئ ھەم ئاشلاندئ. ئاشئعچ چرالار ئورئلە.

ساقلئق كاسسالار ئوسە.

مەسكەو - 28 ئيبون (روستا). فينانس حالئ كاميسارلئغئنك حيسابئندا كورە، ساقلئق كاسسالاردا مالى چيسلاسندا ئكلادلار ئاپريلدە-گئنكە قاراعاندا 6 پراتسيەنتدان ئارتق ئارتقان. مالى چيسلاسندا ئكلادچئلارنك سانئ 32 مك 471 گە ئارتقان.

ساقلئق كاسسالارنك يبيلعن ھەلن بلتىرعئما جاھشىرعاندا ھۇ ومەن ئالارنك شاقتئ ئوسە-كەلگئن كو ئلە. بويىلنك 7 ئايندا (ئوكتەبو-مالى) ئكلادلا 38 مك 302 سوم ئارتقان. ھەلبوكى ئوتكەن يىل شوئئ وانت ئچئندە بارئ 10 مك 472 سوم ئارتقان. دىمەك ئوتكەن يلداعئما قاراعاندا ئكلادلار 47 پراتسينت ئارتقان بولا.

يبيل بۇتن سايوز ئيلئندە 250 ياڭا ساقلئق كاسسالارئ ئاچلدئ. سايوز ئيلئندە مەزگر بارلئغئن 13 مك 577 ساقلئق كاسسالارئ بار.

سەعەتچئ كوستارلار كاتوپپە-تيفئ.

مەسكەو - كوبيرناسئ زوينيكاروسكى ئۇيەزندە 1923 نچئ يلدا سەعەت ئشلەوچئ كوستارلار «دۇرس سەعەتلەر» ئيسمندە كاتوپپراتيف شيركەتئ ئۇيشدرئلار. بو ئۇيەزدە سەعەت ئشلەوپروميسلاسئن 130 يلدان بيرلئ دەوام ئيتە. مەشقا حەتئئ بيرابوندا 760 كوستار سەعەت ئشلەپ شۇغللەنەئدئ. ھەزردە ھول چاعادا بار. «دۇرس سەعەتلەر» ئارتيلئ ئاى ساين 25 مك سەعەت (ساعا. ھەم موقمى ئۇرعان سەعەتلەر) ئشلاپ چعارا. ھولاىدا بو ئارتيل بازارعا كيرەك حەتئئ سالدا ئشلاپ چعارا ئالمى. شونلقدان رەسپ. ف. س. ر. يوعارئ حالئ موجالئعن ساۋيتئ نوچعايا مبخانيكا تريستئنە، زوينيكاروسكى سەعەتچئ كوستارلارئنا ئۇزلەرئنك پرامىسلا-لارن ئيلەكتريكلەندئروكە بارەملەرگە تەقديم ئيتدئ. مۇندا ئشلەپچعارونئ ئيلبكتريكلەندئرو ئارقاسندا كاتوپپراتيف ئاى ساين 60 مك سەعەت ئشلاپ چعارا جاق.

گاز بلەن فايدالانو.

ئسىالينو - كۇنياق مەھەن كامبيفاتئ مارتين پېچلەرئنە گاز بلەن فايدالانو، ئۇسولن ئشكە ئاعرا باشلادئ. ھۇنك نەتيجەسندە ئاى ساين 75 مك پۇت چاماسئ كومر ساقلئ مالا. ھونك بلەن برگە كامبيفات كوكس چويچارن ياعو ئشنە قوللانو پولئنا كرشدئ. شوئئ چارەلەر ئارقاسندا ئاى ساين 10 مك سوم ساقلئ ياسالعان بولا.

ئسمالا - ئسكنپيدار زاۋودلارئ.

ر. س. ف. س. ر. يوعارئ حالئ موجالئعن-نئك پرامىشلىنئ پلان بولئگئن نئك سۇگئعئ ئۇنئرئشئ-ندا گومبل گوبيرناسندا ئسمالا - ئسكنپيدار زاۋودلارئئ ئۇيشدرئلار. بو ئۇيەزدە سەعەت ئشلەپروميسلاسئن 130 يلدان بيرلئ دەوام ئيتە. مەشقا حەتئئ بيرابوندا 760 كوستار سەعەت ئشلاپ شۇغللەنەئدئ. ھەزردە ھول چاعادا بار. «دۇرس سەعەتلەر» ئارتيلئ ئاى ساين 25 مك سەعەت (ساعا. ھەم موقمى ئۇرعان سەعەتلەر) ئشلاپ چعارا. ھولاىدا بو ئارتيل بازارعا كيرەك حەتئئ سالدا ئشلاپ چعارا ئالمى. شونلقدان رەسپ. ف. س. ر. يوعارئ حالئ موجالئعن ساۋيتئ نوچعايا مبخانيكا تريستئنە، زوينيكاروسكى سەعەتچئ كوستارلارئنا ئۇزلەرئنك پرامىسلا-لارن ئيلەكتريكلەندئروكە بارەملەرگە تەقديم ئيتدئ. مۇندا ئشلەپچعارونئ ئيلبكتريكلەندئرو ئارقاسندا كاتوپپراتيف ئاى ساين 60 مك سەعەت ئشلاپ چعارا جاق.

ئا كادەميك بيحتيەرف سامارادا.

سامارا - 28 ئيبون (روستا). سامارا عا-ئا كادەميك بيحتيەرف كيلدئ. سامارادا ئول گيمنوز تورندا داكلاد ياسادئ.

كرەستيەەن پەشلەرئ مەك-تەبلەرئ.

مينسكى - بيلا روسيەدە 100 دانە كيچكئ كرەستيەەن پەشلەرئ مەكتەبلەرئ ئاچئلا. ھەر بر رايونعا بر مەكتەپ تورئ كيلە. مۇندا ئۇقولار ئاناعا ئۇچ مەرتەبەبولا.

گينو فابريكاسندا ھيەانە ئلەر.

ئادىسا - ئشچئ - كرەستيەەن ئيتسپيك سيەسئ جيرلئ كينوفابريكاسن تيكشرولندا-جەسندە زور حيەانلئ ھەم موجاسۇلقلار ئاچ-لدئ. فابريكانك پارتئ يلئق عۇمومى 502 مك راسحوتدان 138 مكئ ئۇستەلمە راسحوتدلار. ئش پراكوراتوراعا تابشرلدئ

نيفت ھەم ريزين كالوش.

25 نچئ ئيبوندە، ئيبورنك ياھشلئلئن تيكشرو كيلگەندە مەنك ئيبدەش ترونسكى رەئيسلئگئن ئاستدا ئۇنئرئشئ بولدئ. كيلگەندە مەنك ئونئرئشندا برنچئ مەسئلە بولب بزنك نيفتنك ياھشلئق - ناچارلق مەسئلەسئن تيكشرلدئ. داكلاد ھەم فيكر ئالئشولار نەتيجەسندە بزنك نيفت پرادوكسيە-لەرئنك قدناعەتلەرلك ياھشئ دېپ تابلدئ. چونكئ زاگرانيتسە فبرمالارئ بزنك بەزرين. كيراسين ھەم نيفتئن بيك ياراتپ ئالالار. تيك نيفت پرادوكسيەسن تبمر بول ھەم سو. بوللرئن بلەن بۇرتو ئشندە زور ئبعتيە-بارمزلق بارلق. ۋاگون تسيستيرنلار ھەم پارزالارئن ئۇرلى چوب چارلار ھەم بلچئراقلا-لاردان تازارتوعائبعتيبار ئبتاە موگە توقتالمدئ.

ئەمما ريزين كالوش مەسئلەسئنە كيلگەندە ريزين كالوشلار بيك ناچار ئشلەتو، ئيكئ ئايدان ئارتقا چداماولارئ ئەيندئ. كالوش ئشلەپ چعارونئ ياھشرتو يواندا نقلئ چارالر كورگە تبيش تابلدئ.

ئسيزدر ھو تورلاردا ئۇرنلك سوزن ئەيتر. ئسيزدرنك چعاراچئ نەتيجەلەرن ھەم نەراولارن بۇتنلەيئ بلەن ئالدان چيشب قويمبچا. بزنك ئۇيتبزچا، ئورنلاردا عئ ئادەمبيسترانسيە ئشن ياھشئ بولعا قوبو ئۇچن كيزەكلئ بولعان نەرسەلەردن توبەندەگئلەرئن كورسەتب كيتەبز:

ئا) كانتون ميليتسيەسئ ئبدارەلەرن كانتون ئادەمبيسترانسيەسئ بولكلەرئ ئيتاب ئۇزو. بۇتن سايوز كولەمدە ئۇرمشقا ئوتكە-رلئوئ ھەزرلەنلگەن ھو چارا ئورنلاردا عئ ئادەمبيسترانسيە ئاپارانتنك كانتون باشقار-مالارئ بلەن ئوز ئارا مۇناسەبەتلەرن نعتر ھەم بولعا قوبار. ئادەمبيسترانسيە ئورگەن-لارنك ئيعتيبارن كوتەر. ئادەمبيسترانسيە ئشنك كولەمن كيچەيتوگە، ئانئ نعتلوعا ھەم كۇچەيتوگە ئيرشدئرر.

ب) ۋولسباشقارمالارنك ئورنلار ئۇچن ئادەمبيسترانسيە ئۇسندە بولعان مەجبورى قەرارلارنئ چعارب تارانوھەم ئادەمبيسترانسيە نەرتيبندە تورلدان، تورئ ئشتراقلار سالوھەم تولەتوەرقولارن كيچگەرتو، ۋاسى باشقارمالارن ئۇزلەرنك مەجبورى قەرارلارن كانتون باشقار-مالارئنا قويارعا، ھورچئن پولودان ئۇتقارونك واقتئ جيتكەن ديپ ئوپلانلا. كانتون باشقار-مالارندا بارئ تيك كانترول ياساو ھەم زاكون-دان ئش بولعان قەرارلارنئ ئالماشدرو حۇقوقون ھا ساقلاو جيتسە كيرەك. ئاندان ئارئ كانتون باشقارمالارئنا ئۇزلەرندەن ئشتراقلار سالو ھەم ئالارنئ ميليتسيە-لئ ئارقئلئ تولەتو حۇقوقئ بيرلگە كيرەك. ۋولس باشقارمالارئ پرېدسيەدتللەرنك كوب-دەن توگل بولعان ئسيزدئ ئشوئئ ئوينئ ئەيتدئ. ئسيزدر ديوھارندا كورسەتلگەن چا-لارنك پربېسيب ھەم ئش ياعندان ئەھەمە-مبيەتلئ بولوون ئبسەبكە ئالو ديپ ئوپلانلا.

ل) ئاول يۇمشلارن ئوتەچئلەر تورندا عئ پالاۋبيەبئ قارات چەپ، ئول ئوتەچئلەردەن ئورنلاردا عئ ميليتسيە ئپارات لارئنا بولشچئلئ ئيتوچئلەر شيكللئ ئيتب فايدالانو ياعئنا يونەلدئرگە كيرەك. ئاول يۇمشلارن ئوتەچئ-لەرنك حزمەت واقتلارن ئۇزايتو، ئالارنئ، ۋولس ميليتسيە ئبدارەلەرئنە ياقتايتو، ئالارنك ئۇستللەرئنە يۇكلەتلگەن بورچلارئنئ كيچەيتو ھەم باشقالار شيكللئ مەسئلەلەر ئسيزددا ئاچق ئەيتلگەھەم ئشلكلئ قەرارلار ئالوعا تيبشلەر.

زاگس ئشئنە ئەھەمييەت بيرگە كيرەك.

زاگس (گراژدانلق حەللەرن بازو) نك تيجەنيكە ھەم ئۇيشدرو ئشلەرئ ئسيزد ئايرۇعا جەتكلەپ تارارعا تيبش. ئاوللاردا عئ زاگس ئشلەرن «توگعان ئۇكتەبر دەن-ۇگعئ واقتللاردا عئ قوزعاتب ئالعا جيبەرو مۇمكين بولدئ.

ھەزردە ئورنلارعا ريگسترانسيەماتبوبيال-لارئ، ئاوللارعا روسچاھەم تاتارچا ئيمسترووك-سيەلەر جيبەرلە.

15 نچئ ئيبولدەن ئالب تاتارستان جۇمەورييەتنك ھەمە ئاول ساۋيتلارئنئ يانندا گراژدانلق حەللەرن ياڭا فورمالاردا يازولار باشلانا جاق.

ئش بر ئۇيشدرودا عئا توگل. ئۇيشدرلر ماجدان ۋۇك ھەر ياقدان دۇرس ئشلەرگە كيرەك. ئاوللاردا گراژدانلق حەللەرن يازودان كوزەتلگەن مەقسەدتولئسنچا ئوتەلرگە تبيش.

ئورنلاردا عئ زاگس ئورگەلارئ بلەن ئوز ئارا ئش ئيتولەرئنئ بيلگنلەبولەنئ برگە ئسيزد كانتون ھەم ۋولس زاگسلارندا ئشلەوچئلەرنك ئۇزلئك ئۇرمش ياقلارن تەئمين ئيتوتورندادا ئوزلئك سوزن ئەيترگە تبيش. كانتون ھەم ۋولس زاگسلارندا عئ ئش باشقاروچئلارعا بيرلە ئوزعان 19 سوم 80 تبين ئايلئ، ئەلمەتتە، قەناعەتلەندورلك ديپ ئانئلا ئالمى.

جيناياتچئلەرنئ ئۇزەرلەو ئشئنشك ئالعا كيتووئ ئۇچچ نەرسە كيرەك.

جيناياتچئلەرنئ يەھتمرن ئۇزەرلەو ئشلەرندەھەم باشقالارعا ئوتارئۇچچ سومانك جيتشسزلئگئن ئاچئ بيلگنلئ. ئاچادان باشقا ئشئنى دۇرس يولعا قويب ھولمى. جيناياتلەر ياسا-لاچاعن ئالدان سبزب ئالارنئ بولدرماو ئۇچن يەشئرن ئۇزەرلەوچئلەرگە حاق تولەرگە كيرەك. جەماعەتكە زارارلئ سانالعانلارنك رەسملەرن ئالو ھەم باشقا ھوندى يوللار بلەن جيناي-يەتلەردەن فەن بويىچا ساقلانو ئۇچن دە سوما كيرەك. جيناياتچئلەرنئ ئۇزەرلەو ئۇچن ھول، پوچتا - تيليگراف راسحودلارئندا چعا. بۇلارعا ئۇستللەرئنە يۇكلەتلگەن بورچلارئنئ كيچەيتو ھەم باشقالار شيكللئ مەسئلەلەر ئسيزددا ئاچق ئەيتلگەھەم ئشلكلئ قەرارلار ئالوعا تيبشلەر.

زاگس ئشئنە ئەھەمييەت بيرگە كيرەك.

زاگس (گراژدانلق حەللەرن بازو) نك تيجەنيكە ھەم ئۇيشدرو ئشلەرئ ئسيزد ئايرۇعا جەتكلەپ تارارعا تيبش. ئاوللاردا عئ زاگس ئشلەرن «توگعان ئۇكتەبر دەن-ۇگعئ واقتللاردا عئ قوزعاتب ئالعا جيبەرو مۇمكين بولدئ.

ھەزردە ئورنلارعا ريگسترانسيەماتبوبيال-لارئ، ئاوللارعا روسچاھەم تاتارچا ئيمسترووك-سيەلەر جيبەرلە.

15 نچئ ئيبولدەن ئالب تاتارستان جۇمەورييەتنك ھەمە ئاول ساۋيتلارئنئ يانندا گراژدانلق حەللەرن ياڭا فورمالاردا يازولار باشلانا جاق.

ئش بر ئۇيشدرودا عئا توگل. ئۇيشدرلر ماجدان ۋۇك ھەر ياقدان دۇرس ئشلەرگە كيرەك. ئاوللاردا گراژدانلق حەللەرن يازودان كوزەتلگەن مەقسەدتولئسنچا ئوتەلرگە تبيش.

ئورنلاردا عئ زاگس ئورگەلارئ بلەن ئوز ئارا ئش ئيتولەرئنئ بيلگنلەبولەنئ برگە ئسيزد كانتون ھەم ۋولس زاگسلارندا عئ ئش باشقاروچئلارعا بيرلە ئوزعان 19 سوم 80 تبين ئايلئ، ئەلمەتتە، قەناعەتلەندورلك ديپ ئانئلا ئالمى.

جيناياتچئلەرنئ ئۇزەرلەو ئشئنشك ئالعا كيتووئ ئۇچچ نەرسە كيرەك.

جيناياتچئلەرنئ يەھتمرن ئۇزەرلەوچئلەرنك ساستافن ياعشئ ئبيو، ئۇيەرتو، ئالارعا ئيسترووكسيە-لەر بيرو، ئورنلاردا عئ ئورگەلارنك ئوزگە ئاپارات بلەن نئ باعلانشدا بولولارئ شيكللئن مەسئلەلەر. ئسيزدداا بيك قاتئ ھەم ئشلكلئن رەشدە نەتيجە ئيتلرگە تيبشلەر.

برنچئ كيزودە ئۇيرەتو ئشئ تورا. تاتارستانك قزل ميليتسيەسئ ئشكە ئالئ بلەن قارا، ديسسيپلينالئن ئبولو ياعندان بۇتن ئيتب بويداعئ ياعشئ ميليتسيەندك بوسئ، ديپ تانئلا. شولاى بولسادا، ئانك ئشلەندە ئەلئ قارا تاپلار بار.

ئيك ئلك ساستافنك ئوزگەرب ئورووين ئەيترگە كيرەك. ساستافنك ئوزگەرب ئورووئ دۇرس ھەم پلان بلەن ئۇيرەتوگە، ياعشئ نەجربەلئ، پلملئ، ئشانچلئ ميليتسيەنيرلارئنئ ھەزلەب چعاروعا تۇتقارلق ئيتە.

ساستافنك ئوزگەرب تورووئنا سەبەب - ميليتسيەنيرلارنك كۇن كورشلەرن قەناعەتلە-نرلك قەدەر تەئمين ئيتە ئالماو.

سۇگئعئ واقتلاردا ئچكئن ئشلەر حالئ كامىسارياتئنئ ميليتسيەنيرلارعا حزمەت ھانئ، كيبيم ھەم قۇرال بيرولەرئنئ شاقتئ ياحشرندئ. لاكين ئوزەك بولعان قازانعا قارامادا ئورنلار ھو تورلدا بيك ئارتدا قالب تۇرالار ئەلئ. ئيندئ ئچكئن ئشلەر حالئ كامىسارياتئنئ كانتون ھەم ۋولس بودجەلارئ بوينچا ئورنلاردا عئ ميليتسيە-نلكەدە، ئۇرمشئن ياحشرتو ئۇچن كوب كەم چارالار كوردئ.

ئۇرمش ياعن ياحشرتو بلەن برگە، ساستافنك ئوزگەروون بتنرو ھەم مۇمكين بولعان قەدەر كوب بام بيرو مەسئلەسئندە نئ ئيتب قويارعا كيرەك. ئوزگەرونئ بتنرو ئۇچن سۇگئعئ چارا ميليتسيە سافدا بر ايل حزمەت ئيتونئن مەجبورى ئيتب قويو بولسا كيرەك. ئۇيرەتو مەسئلەسئن برنچئ پلاندا ئورارعا تبيش.

قازان شاھەرندەگئ ميليتسيە كاماندير-لارئ ساستافن ھەزرلەوچئ مەكتاب، پارتيە ھەم پرافسايوز ئۇيشمالارنك كۇچلئ بولشاق ئيتولەرئ بولسادا، ئۇيرەتو ئشئ ئەلئ زور ئاكتيۇئيلئ، پلانلئلئق بيروگە ھەم كانترولگە مۇناج بولا ئۇرئلاندر. ئورنلاردا ئيسە، بز ئۇيرەتو ئشن، پارتيە، پرافسايوز ئۇيشمالارن ھەم ئشلئشدە بلملئ كۇچلەرئنئ تارتو بلەن، نئ ھەم ئتولئ پراگرام بوينچا ياڭادان باشلارعا تبيشەز.

ئورنلارھانبچك بولسادا جيتەرلك تەجربەلئ، سەياسەت ھەم جەماعەت ئشلەرن باوچئ، ئوز ئشلەرندەگئ ئۇرووچئ ميليتسيەنيرلار بيرو گە كيرەك.

ھو تورندا دۇرس ھەم ئورئ بولارر بيلگنلەو IV نچئ ئسيزدنك ئيك زور ھو-رئچئن ئبولب تورا.

ئادمنئ نعئراق ئاتلارعا كيرەك.

بز ئادمبنسترانسيە ئورگەلارئنك سودئور گەلارئ ھەم پراكوراتورابلەن ئوزئارا مۇناسەبەتلە رئندە ماسساعايافلاشو شارتلارئنا، ويۇالبوتسيە زاكونلئعن كرتوگەھەم شوندىلارعا قاعلادئق، جيناياتچئلەرنئ ئۇزەتوئورنلارندا عئ شبكللئ چيتئن ئشلەرنئ ئەيتب كيتەمدك. ھو سۇگئعئ ھەسئلە بيك كيك. ئاول تورندا ئوزئندا بر مەتالە كيرەك ئبولر.

سوز ئاقئنعدا، بزنك ئۇيتبزچا، ئسيزدنك ئەھەمبيەت بيرئلوگە تبيشلئ بولعان:

- ئادمنئ نعئراق ئاتلارعا كيرەك!

ديگەن ئوزەك لوزنگئنئ ئەيتەبز، دېسسيپ-لينانئ، كۇچئنئ، ئۇيرەتونئ، ئۇيدمسئزادا ھەر بر ئشلەوچئلەك سەياسى ھەم جەماعەت ئشلەرن بلوون ئارتدئرويولدا ئادمنئ نعئراق ئاتلارعا كيرەك.

ئاقتانوميەلئ تاتارستان جۇمەورييەتنك ئادمبنسترانسيە ئاپاراتئ ئادمبنسترانسيە ده ئشلەوچئلەرنەك IV نچئ ئسيزدئنئ بيروگەن ديريكتيۋلار بويىچا نئ ھەم باتو ئادملار ئاناليز، حزمەت ماسساسئ بلەن ئلمندە بولو بلەن ئوزئنە تابشرلعان حالئ، ئۇرمشئن ھەم حزمەتنئك نەچلئعن ساقلو ئشن كۇ-چەيترگە، ئالعا جيبەررگە تبيش.

ئچكئ ئشلەر حالئ كامبسارئ: پيترو ف.

ئوزەك حۇكومەت ئاشو باسقان ئيگن جيرلەرئنە چەچەرئئچن، ياشئادان 55 مك سوم يارەم بيرەدئ. مينزەلەكانتوننداواق بورچ شيركەتئنك ئاقچاسن ئاشاوچئلار قولعا ئالەكدئلەر.

ئيدلەدەن ياڭا ۋادا پراۋود ئشلەتو مەسئەلەسئ.

قازاندا ياڭا ۋادا پراۋود ئشلەتو مەسئەلەسن تيكشرئرگە مەسكەودەن كيلگەن پرافبسر پوشچيكئن، كامموناھوجالئعئ ئيدارەسندە ياساالعان كيگەشمەدە قازان ۋادا پراۋودئ تو-راسندا توبەندەگئ سوزلەرئن سۇيلەدئ:

- قازانئك ھەزرگئ ۋادا پراۋودئ ھونئ جيو ئاسئندا عئ ئيشەلەردەن ئالا. ئاندا عئ جيشمەلەر تەولنگنە 450 مك چيلەك ھو بيرەلەر. لاكين 160 مك حالقئ بولعان قازان ئۇچن ئول ھونعا جيتەرلك توگل. شەھەرنك قرىلارئنا ۋادا پراۋود ياماتو ھەم كانالبزاتسيە ئشلەتو ئۇچن، ھو ھەم ھيچدە جيناەيچدك. كانالبزاتسيە ئشلەنكەنگە قەدەر شەھەرگە كرب ھو گيترگە كيرەك.

ھەزرگئ كۇندە قازان حالقئنك ئچە ئۇر-مان ھووئ سانيتاريە ياعندان ياراقلئ، لاكين قاتئ بولووئ سەبەبلئ ۋادا- فابريك-لار ئۇچن، ھوجالئق كيرەكلەرئ ئۇچن دە فايدالئ توگل.

قازاندا ۋادا پراۋود ئشلەرن ئالب بارووچە-لار ياڭادان بۇراولاب، ئارتيزان ئۇيئلارئ قا-زئتو ئارقاسندا ھەزرگئ ۋادا پراۋودنك ھووئن تەولككە 600 مك چيلەككەتونئرعا مۇمكين بولر، ديب ئويلبلار. لاكين كانالبزاتسيە ئۇچن، ئول ھوعنا جيتەرلك بولماياچاق. شوڭار كورە ئبدل بەيتما ئيكئنچئ بر ۋادا پراۋود سالو مەسئەلەسن ئالعا قويارعا، تورئ راسندا توبەندەگئ سوزلەرئن سۇيلەدئ:

- قازانئك ھەزرگئ ۋادا پراۋودئ ھونئ جيو ئاسئندا عئ ئيشەلەردەن ئالا. ئاندا عئ جيشمەلەر تەولنگنە 450 مك چيلەك ھو بيرەلەر. لاكين 160 مك حالقئ بولعان قازان ئۇچن ئول ھوعنا جيتەرلك توگل. شەھەرنك قرىلارئنا ۋادا پراۋود ياماتو ھەم كانالبزاتسيە ئشلەتو ئۇچن، ھو ھەم ھيچدە جيناەيچدك. كانالبزاتسيە ئشلەنكەنگە قەدەر شەھەرگە كرب ھو گيترگە كيرەك.

ھەزرگئ كۇندە قازان حالقئنك ئچە ئۇر-مان ھووئ سانيتاريە ياعندان ياراقلئ، لاكين قاتئ بولووئ سەبەبلئ ۋادا- فابريك-لار ئۇچن، ھوجالئق كيرەكلەرئ ئۇچن دە فايدالئ توگل.

ۋادا پراۋود ئشلەتو ئۇچن كريديت قەتا-ئروك بلەن بيرئلە ھەم ئائئ ئالو بايتئق قيبانئقا تۇشە، شوڭار كورە ۋادا پراۋودنئ ئشلەتكەن چاعندا، سومالارنئ بيك ساقلئ بلەن تۇتارعا، ئيك ئلك شەھەرنك نوبلارن سو بلەن تەئمين ئيتو چارالارن كورگە كيرەك بولاچاق.

كانالبزاتسيە تورندا.

قازاندا كانالبزاتسيە ياساتو ئشلەرن تيكشرئرگە كيلگەن پرافبسر ئالبكسيبنى ئەيلە:

- قازاندا كانالبزاتسيە ياساتو پرايكتى 1914 نچئ يلدا پرافبسر ببش تارافدان ئشلەنگەن ئيدئ. ئانك پلانئ بوينچا، كانا-لبزاتسيەنك ئارندئرلعان سولارئ پربستلەر-دەن توبەن ئيدلگە ئاعئزلارعا تبيش. لاكين سۇگئندان قازان يانئنا گاۋان ئشلەرگە ئوبلانو سەبەبلئ، كانالبزاتسيەنك سولارن تاعئزدا توبەندئرەك ئاعئزعا ئوبلاندئ.

پرافبسر ببش كانالبزاتسيە چلنەوئنك ئۇزئنلعن 80 چاقئرم ئبسەبلەگەن ئيدئ. لاكين ئول قەدەر ئزور كانالبزاتسيەنئ ئشلەتكەن قازانعا كۇچئ ئول سوعنا جيتەرلك توگل. شوڭار قازانعا كۇچئ ئول سوعنا جيتەرلك ئوبلاندئ.

پرافبسر ببش كانالبزاتسيە چلنەوئنك ئۇزئنلعن 80 چاقئرم ئبسەبلەگەن ئيدئ. لاكين ئول قەدەر ئزور كانالبزاتسيەنئ ئشلەتكەن قازانعا كۇچئ ئول سوعنا جيتەرلك توگل. شوڭار قازانعا كۇچئ ئول سوعنا جيتەرلك ئوبلاندئ.

ۋادا پراۋود ئشلەتو ئۇچن كريديت قەتا-ئروك بلەن، ئول چاقدا كانالبزاتسيەنئ ئشلەتكەن قازانعا كۇچئ ئول سوعنا جيتەرلك ئوبلاندئ.

توبەنگئ كاتوپپراتسيەدە مال ئوزدئرولار.

تاتارستان جۇمەورييەتئندە توبەنگئ كاتو-پپراتيفلاردان واق بورچ شيركەتلەرندە مال

توزدئرولارنك ئايئروعا كوب بولعانلئعن كورئنە.

ئشچىلەر ئاراسندا.

بۇلعانچق- وداباللى تۆتقانلار.

(«قزل شەرق» زاۋودندا)

25نچى يلنك ئاوعوست ئايندا «قزل شەرق» زاۋردندا ىرا تاشلو ئۆچون ئايبوز توزئلب، ئا- بوزنك مۆدىرىنى ئيتب قۇرمانايچى قويىلا. ئايبوز ئشكە توتئلما، لاكن ئەلى ئش حاقنى ھەم ئش واقتلى بيلگنلى ايولمى. ئشنى رەتكە سالو ئۆچون ايجيتلش ياساب. دوگوۋر توزئلە.

دوگوۋردا بۇلاى كورسەتئلە: ئش حاقنى 6 نچى رەزرەت. ئشكە ئوتئلب ئشندن توقتاعانچا تاشتعان سرانك چيلەگنە بر تيين بيورگە بولئما. ئش سەھەتنى بيلگزلمەي. ئشچىلەر ئيرتەن سەعت7دە،ئوتئلب، كېچكى 8-9دا قايتسالاردا. قايقا ئوبەگندەگنى حاقچى مبلىتسىيە ئايبوزنى كرتمىچە تاعن ئشكەقووا. ئشچىلەر مۆگار ئەلبەتتە زارلانالار.

26 نچى ايلنى گوبراۋلەيوشچى ئوزن ئاقلاعان ايولب، قۇرمانايفنى سوگب، ئيكىنچى دوگوۋر ياسالماعان. ئسترااحات ئيتلمە گەنلەر ھەم ير ئاى كۆتلەرندە باش سۆلكلەردە بار. ئشچىلەرنك كوبنسى جيىر - ئورمان ئشچىلەرى سايوزندا چلبن بواسالاردا، سايوزنك ئالابۇعا بولئگنى ئالارنك حزمەتلەرنى ساقلاونى ئيسنغە ئالمى. ئاوللاردا ئوندى ئورنلارعا نارارعا واقت. ئشچىلەرنك تلەك لەرتنەجەواب بيرولمى قالا. ع - ف كەفرنى.

تاتارستان ئاوللارندا.

ئيكن ياحشىرا، بەيە ئارزانايا.

يازعا چققاندان بيرلى ئسپاس كانتوننداً بركمە مەرتەبەدە ياڭعر ياوعانى بوق ئيدئ. ايشول سەبەبلى ئيكملەر سوەزلقدان قۇرى ھەم يوعالا باشلاعانلار ئيدئ. مۆگار قدەردە ئاچلق بلەن ئايدئراب بتكەن ئاول حالقنى ئەگملەرنك يوعالا باشلاعانن كورگەچ ئاعئدا كوگلسزلەندئلەر، روحلرى ئوشدئ.

ئيبونك 8ندەن ئالب كۆن سابن دېيەر- لك كۆچلى ياڭعرلار ياوا باشلادئ ھەم ئيە- گملەر تيز ئارادا يەھەرب، ئوسپ كيتندئلەر. ھەزرگى كۆندە حانق تەمام شاد، روحلرى كوتەرلگەن قيبافت بلەن يۇريلەر. ئاول حال قۇن ئيدئ ياڭعر بردە بولماسادا چدارعا بولا، ديلەر.

سابان ئاەلنمى ھەر جبردە دېيەرلك تيگز ھەم ماتور ايولب ئوسپ كيلە. ئارش قر- لارى ئيرتە پارلانعان جبرلەردە سالامعادا قوبن ھەم ئيرى باشلى ايولب قارالب تۇرا.

ئەلكى ژولنسندا ەنى ئاوللاردا پارلاو سۆڭعا تالعانعا كورە ئارش قرلارى ماقتارلق توگل.

ئاول حالقنى ئيرتە پارلانماهان جبرلەرنك ناچار ايولب ئوسكەنلەرن كورگەچ، ئيرتە پارلاونك فايداسن كوب بواعانمى بلب ئالدئ- لار.

ياڭعردان سۆڭ ئيكملەرنك يەشەرب ئوسە باشلاوئى بازار نەرسەلەرى ئارزانايوعادا كوب فايدا ئيدئ. بيگزە كدە ئارش بەيەسى ئۆشدئ. بازارعا ئيكمەك كوب كرە. ئوچريۋ- دېنيەلەر ئيكمەكنى ئالمىلار، بارى چيندەن كېلگەن فابچقلارعا ئالالار.

ئايتوعانف.

مەسكەودەن قايتقاچ.

- «ئەى ئاەم، ئاولدا مەسكەو قوناقلارى بار ئيدئ ئەلى، مەسكەو حەبەرلەرئە كيگندلر- دىلەر» دى بر ئايزى. شولاى دېگەچ، مين دە مەسكەولەر بلەن كورئشمئى ئيتدم. كچ بلەن بر بورەنە ئۆستئنە ئوتئشقان برنيچە ياقچانى ياھشى تۆزئدئب، ئشچىلەر ئۆچون كشى يانئما چقسام، شوندا مەسكەو قوناقلا- رىندا بار ئيكەن. ئۆس - باشلارى چبستا، لاكين پراستوى. جيلكەلەردەگى مكرلەر بلە- مب ئۆزا. قوللار ئزور ھەم قايشلانب قانقان. چرايلارى ئاچق. ب رسى ئچن ئشچى تلى بلەن، مەسكەو حەبەرلەرن-سۆيلى: «شولاى، ئاوارىش زيەۋۆبنك ڤانيرندا تيلەفون ئشليمز. مين، ئوزئمزنك ئۆزاعنعا ئاوللدا نيدا ايمكالارنى دۆرس جيماعانلقدان زارلانام.

شولاى بزئيكن رابوچى سۆيلەشب ئۆرعاندا، ئاوارىش زيەۋۆبنك كبلب چقدئندا - ئيچك ئول، قايدا ايولدئ، ديب سۆرادئ. شوندان سۆڭ مين ئاڭگار، ۆيچ باشدان ئايانى سۆيلەب بيردم. ئاوارىش زيەۋۆبنك شوندائوى كانتونعا ئارچا كانتوننداً پوچتا - تيلەفون ئشلەمز- لك، ايو ئارادا ئارچا كانتوننى باش - قارماسندا كانتوندا پوچتا - تيلەفون ئشلەرى تورندا قازان پوچتا كانتورى مۆديرلنك داك- لادئى نكلادئى. كانتون باشقارماسى ئاول جبرلەرندە پوچتا يۇرتونى 86 پراتسيەندان 100 پرانسيەنقا قەدەر توتئورعا. تاتارلاردان پوچتا مزەمتكارلەرلنك بلگچلكلەرن كوتەرگە، كانتوندا تيلەفون ياساونى ايبيل تۆرمسقا چعارعا ھەم بر ئاى ئچندە تيلەفون باعانا- لارن ئزرلەتب بتئرگە قەرار بيردئ.

مالەرييە ھەم كوز ئاتەرەلەرى - بۆگلمە كانتونى بلەن باندبوگر اۆدئنائيكى مالەرييە ئاتەردى جيبەرلدى. كانتونلارعا جيبەر ير ئۆچون، ئاەى ئۆچ مالەرييە ئاتەردى تۆزئلە باشلادئ.

بۆگلمە، چاللى، تەنش كانتونلارئنا كوز ئاتەرەلەرى، كوكمر تۆبەگى بلەن ئالابوعا كانتوننا تراعوما ئاتەرەلەرى جيبەرلدى.

ديزينتيريبيە سۆڭعى واقتدا قازاندا ديزينتيريبيە (قان بلەن ئچ كبتو) ئاوروونى كۆچەيە باشلادئ. بر ئانما ئچندە 18 كشى ديزينتيريبيەبلەن ئاورىدى. تاتارستان ساولقئى ساقلاو حالق كامبسارىيانلنك داروالو بولئگنى بيچەلەنمەگەن ساوتلار بلەن كوواللارسانونى نعتراق تيكشئرب ئۆرونى ھەم كبسلبتسبن زاۋودندا ئشلەنە تۆرعان كوواسئنى كيمبيأوى ئانالىز بلەن تيكشرتونى تيبشلى تابدئ.

ئاڤچا، توزدئروچنى - ئۆلكە ئسـ- ئراعاواى كاسماسنلنك مبسكومندا كازناچى ايولب، ئۆروچنى ئيشماكف 64 سوم 80تيين ئاڤچا توزدئرودا عيبلەنگەن ئبدئ. ھونلك ئۆچون ئۆل، ساۋيت - سەودە حزمەتكارلەرى سايوزندان چعارئلب، سودقا بيرلدى.

ڤولسلاردا حاتنقزلارنى ئۆيش - ەدئروچنلار كورسلارئ - ئۆلكە حاتف- قزلار بولئگن يانندا ڤولسلاردا حاتنقزلارنى ئۆيشدئروچنلار ئۆچون ئاچلعان كورسلاردا ئونولار تەمام بولا. كورسلاردا دەرس تكلاوچنلار بارئسى 51 كشى. ئالاردان 28 - ئى ئانار، 14 - ئى ئورس، 9 - ئى واق مبللت حاتنقز لارئ.

ئاۆيياحيم كۆنئى - ئاۆيياحيم 14 نـ- چى ئيبولدـساۆيتلارسايوزنلنك ئزل ھاوا فلوتى ھەم جىبيا ئاىارونامى كۆزن ئوة- كەرگە ئەزرلەنە. ئانارستانلنك ئاۆيياحيمى ايو كۆئمئى ئوتكەرو ئورندا كانتون بولكلەرى بلەن ش ھەر يەچيكەلەرئنە قوللانما ھەم ئدە، بيبات جيھەرە باھلادئى.

11، 12، 13 ھەم 14 نچى ئيبولدە شەھەر يەچيكەلەرئنك چليملەرى ئابرادروعا، ھاوادا ئۆچو موزيبنما ھەم ياقندائى تەجربيە ئستانـ- سالارئنا ئيكسكورسيبيەگە باراچاقلار.

قازان ميدىتسينا تيجنيكومئنا ئوقوچىلار ئالو - قازان ميدىتسينا تيجنيـ- كومئنا كورگە ئلەوچنلەردەن زاياۋلىبيەلەر ھەر كۆن 12 دەن 3 كە قەدەر قابول ئيتنلە باھلادئى. كورگە ئلەوچنلەر زاياۋلىبيە بلەن بركە مۆگارچنى قايدا ئوقولارئى، نيندى كە - جبدەھەم قاى سيئقدان بولولارئى. ئانا- ئان لارئنك كەسيلەرئى، نيچە يەشدە بولولارئى ھەسكەرلك ئشلەرئنك نيچك ايولووئى، حزمەتدەگى ئسـ- لماۆلارئى ھەم جماعەت حزمەتئنە قانناشولارئى نورندا داكومبتلار بيرگە تبيشلە. تيجنيـ- كومعا كرگە ئلەوچنلەر 1 - 10 سبغتەبردە ئورس ئلى ماتيەلبكا ھەم سەياسى بام دە- رسلەرندەن ئيمتيحان ئوتئلار.

كۆندەلك واقيەلەرە

فانير ياسو - بيلگنسز قارانلار ئرويـ- كى قورامندا 9 نچى يۇرتدا ئۆزوچنى ماسكوف- چين نك فانيرئنا تەرمزسن واتب كرت، 300سوم لمق كيسم - سالم نەرسەلەرى ئورلاعانلار. ئولتو رئندا ھينايەتلەرئنى ڤزلەو بولئگنتە ھەيرئيتلگەن.

ئۆتلعان - ساروچنى بازارندا ماركيناف ديگەن سوقبانى 3 كيسەك ئورلانعان ماتيريبيە كو تەرت بارعان چاعندا قولعا ئالنعان.

كچكنە قارانى - 14 يەشلك ئويليياموۋيچ ديگەن مالاى بالشوى كراسنى ئورامدا 35 نچى يۇرتداعئى فانيرنك مەزمسن واتب كرت، تۆرلى كيسم - سالم نەرسەلەرى ئورلاعانلار. ئاتا- ئان لارئنك كەسيلەرى، نيچە يەشدە بولولارى ھەسكەرلك ئشلەرئنك نيچك ايولووئى، حزمەتدەگى ئسـ- لماۆلارى ھەم جماعەت حزمەتئنە قانناشولارى نورندا داكومبتلار بيرگە تبيشلە. تيجنيـ- كومعا كرگە ئلەوچنلەر 1 - 10 سبغتەبردە ئورس تلى ماتيەلبكا ھەم سەياسى بام دە- رسلەرندەن ئيمتيحان ئوتئلار.

قازان ياڭالقلارى.

شەھەر ساۆيتى پريزيدييومندا.

ـ جينايەتلەرنى ئزلەو بولئگن كۆچەيتو يولندا - شەھەر ساۆيتى پريزيـ- دىيومندا تاتارستانلنك جينايەتلەرنى ئزلەو بولئگنى تورندا داكلاد تكلاندئ.

پريزيدييوم جينايەتلەربلەن كۆرەشو ئشندە جينايەتلەرنى ئزلەو بولئگنلنك ئشلەون قدنا- عەتلەنرلك تابدئ. شونلك بلەن برگە جينا- يەتلەرنى ئزلەو بولئگنلنك ئشلەون ئاەندا ياھشرتا ئۆشەر ئۆچون، ئاڤچانى كوبزەك بيرو ايولك ئۆچن ئافتاماىبل ئالو، جينايەتلەرنى ئزلەو ولئگندە حزمەت ئيتوچنلەرنك عۆمرلەرن ئسترااحاوايت ئيتو چارلارن كورونى تبيشلى ئابدئ. شولاى ئوق پريزيدييوم جينايەتلەرنى ئزلەو بولئگنده ئۆرلاوچنلارعا ھەم بوتەن جي- نايەتلەرگە قارشى كۆرەشونى ھەم ئاپاراتنى تانارلاشدرونى كۆچەيتوگە تبيشلنگن كور- سەتئدى.

تۆنگى ساقچلار مەسئەلەسى- شەھەر ساۆيتى پريزيدييومنا شەھەردەتۆنگى ساقچلار قوبو ئشلەرن رەتكە سالونى تبيشلى تابدئ ھەم ئول مەسئەلەنى جتكلەب ئشلو- نى ئايوم كامبسيبە قاراوئنا تابشردئ.

كچئرەك يۇرتلارنى ساتو- شەھەر ساۆيتى پريزيدييومى كامموندا ھوجالئعا ئا- ئدا كيتومەملك كچئرەك يۇرتلارنى ساتارعاھەم ئالاردان كيلگەن ئاڤچالارنى ھيبيل ئۆى كام- ھونا ھوجالئعى ئبدارەسى قولغدا عى يۇرت- لارنى تۆزەتدئرو ئشلەرئنە تۆنا باشلارعاقەرار بيردئ.

شەھەر ياڤچالارئى تورندا- شەھەر ساۆيتى پريزيدييومى شەھەر بانچالارن ئاتەمازلك جبدئ كۆنئدەدە ئشلەتونى ھەم ئيرتەنگى سەعەتلەرنى قسقارتو شارتى بلەن ياڤچالارنى ئۆنگى سەعەت 12گە قەدەر ئاچق ئتونى مۆمكين ئابدئ

ايۆز سوعو - ئيبون باشلارئندا تەنش، زۆبە ھەم چاللى كانتونلارندا ايۆز ياوعانلنعى تورندا ھەيەرلەر ئالدئى.

زۆبە كانتونى ئوشمان ڤولئسندا 1800 ديەسەتينە ئبگنئى، تەنش كانتونى شۆنعت ڤولئسندا ھەم باشقالاردا 2690 ديەسەتينە ئابدئ ھەم ئول مەسئەلەنى جتكلەب ئشلو- نى ئايوم كامبسيبە قاراوئنا تابشردئ.

كچئرەك يۇرتلارنى ساتو- شەھەر ساۆيتى پريزيدييومى كامموندا ھوجالئعا ئا- ئدا كيتومەملك كچئرەك يۇرتلارنى ساتارعاھەم ئالاردان كيلگەن ئاڤچالارنى ھيبيل ئۆى كام- ھونا ھوجالئعى ئبدارەسى قولغدا عى يۇرت- لارنى تۆزەتدئرو ئشلەرئنە تۆنا باشلارعاقەرار بيردئ.

شەھەر ياڤچالارئى تورندا- شەھەر ساۆيتى پريزيدييومى شەھەر بانچالارن ئاتەمازلك جبدئ كۆنئدەدە ئشلەتونى ھەم ئيرتەنگى سەعەتلەرنى قسقارتو شارتى بلەن ياڤچالارنى ئۆنگى سەعەت 12گە قەدەر ئاچق ئتونى مۆمكين ئابدئ

ايۆز سوعو - ئيبون باشلارئندا تەنش، زۆبە ھەم چاللى كانتونلارندا ايۆز ياوعانلنعى تورندا ھەيەرلەر ئالدئى.

زۆبە كانتونى ئوشمان ڤولئسندا 1800 ديەسەتينە ئبگنئى، تەنش كانتونى شۆنعت ڤولئسندا ھەم باشقالاردا 2690 ديەسەتينە ساباى ھەم ئارشنى ايۆزسونقان، چاللى كاز- لوندا ايۆز سوعودان 800 ديەسەتينە ئيگن بلگەن.

ئاول يانعنلارئى - بۆگلمە كانتونى توبەن پيسەنكە ئاۆنلندا 5 يەشاك بالالار تەمەكى تارتب ئۆينالعان چاعندا، ئوت تۆشر- گەنلەر. شول ئۆى واقتدا ئاول ئۆستئنە داول كيلگەن ھەم بر نيچە سەعەت ئچندە، ئوت 162 يۇرتنى چۆلاب ئالعان. ئەيبرلەرن ئۆتقارعا يۆرگەن 2ھاتن بلەن بر ئبر كشى ئوندا يانب ئولاگنلەر.

تاتستراج يانوچنلارعا مەجبورى ئستراحا- ۋانيية بريلچا، تيبشلى 19544 سوم ئاڤچانى ئولەدئى.

162 يۇرت ھوجالعنلك برسى گنە ئوز ئيرلگن بلەن كوبنوگ ئولەگەن بولعان، شونلك ڤارقالعندا ئول، يۇرتن ياڭادان ئۆرب جيبەررلك ئاڤچا ئالدئى.

ئينۇاليدلار تيجنيكومئى - ڤازانلنك ئبدۇالبدلار تبجنيكومندا پرنيچە كورسەتكچ ماسلبيسكوى بار. ئاندا نيمر - ئۆمر نەرسە- لەر، ئاياق كيبيملەرى ھەم باشقاتۆرلى ئەيبر- لەر ئشلەنە. ئشلەنە ئۆرعان ئاوارلارى ياھشى ايولو ئۆستئنە ايوتەلەرگەڤارعاندا چونئرەدە سانئلا. شولاى ايولازۆب داء ئبدۇالبدلار تيجنيكو- مى ئوزئلنك ئاوارلارئنا زاكازچنلار يوقلنعندان ئابدئرى.

ربانى تارافدان ئۆيشدئراعان ۋيستافكانى كورسەتركە ايولا. ايو ۋيستافكادا ئاڤچا زايوم ئشلەرئنە حاس بولعان كوب نەرسەلەر بار ئيدئ.

- حۆكومەتنك ئالماز ،فوندئى. مئە مۆندا ئالماز فوندندا بولعان بارلق نەرسە- لەرنك فانوگراف رەمسلەرى، مادىللەرى ھەتتا قايبر كچرەك نەرسەلەرنك ئوزلەرئندە بار. حالق مۆندا ،تولب يانا. قزقسنمالار. مئە پادشا واق- تندائعى زايوم بلەن ھەزرگى زايوملارنى كور سەتكەن ئيكى مادىل. كوز ئانئدئما جانلى كارتينا كيلب باسا.

ئەنە كوز كورمەگەن، قولاق ئيشتمەگەن ئاڤچالار، كوبونلار. نيفدرگنە ئاڤچالار چعب بتمەگەن. ئەنە ئەرمبفيبيە ئوزگنە نيچە ئۆرلى ئاڤچالار چعارب بتركەن.

- پرەمە ئاڤچا باشباشتاقلئعى ديلەر فاراوچنلار. ئزور ،ۆزئنك ئۆرانى ئورنلارئنا تارالعان يۆزلەرچە كشىلەر ئوزلەرئنە كورە «ئيكسبانات» ئيسمەن ئالولق ۋيستافكا ماتيە ريبالارن فاراب ئولگنزە ئالمبلار.

بيك نكى ئيعتيبار بلەن قاريلار ئالار.

ۆلارعا قاراب بۆتن تاريخنى ئۆزەرەنرگە بولا بيت! مئە ئۆنش بارعان ئارادا ئابلبگاتـ- ھيبيلەردە سانالار.

- بۆگن ئابليگاتسييە ئالسالگ، ئير - تەگە ئاڤچا ئۆتارعا شانس بار، ديب ئەيتە تيراژ كاميسييەسى.

ربانى تارافدان ئۆيشدئراعان ۋيستافكانى كورسەتركە بولا. ايو ۋيستافكادا ئاڤچا زايوم ئشلەرئنە حاس بولعان كوب نەرسەلەر بار ئيدئ.

- حۆكومەتنك ئالماز ،فوندئى. مئە مۆندا ئالماز فوندندا بولعان بارلق نەرسە - لەرنك فانوگراف رەمسلەرى، مادىللەرى ھەتتا قايبر كچرەك نەرسەلەرنك ئوزلەرئندە بار. حالق مۆندا ،تولب يانا. قزقسنمالار. مئە پادشا واق- تندائعى زايوم بلەن ھەزرگى زايوملارنى كور سەتكەن ئيكى مادىل. كوز ئانئدئما جانلى كارتينا كيلب باسا.

ئەنە كوز كورمەگەن، قولاق ئيشتمەگەن ئاڤچالار، كوبونلار. نيفدرگنە ئاڤچالار چعب بتمەگەن. ئەنە ئەرمبفيبيە ئوزگنە نيچە ئۆرلى ئاڤچالار چعارب بتركەن.

- پرەمە ئاڤچا باشباشتاقلئعى ديلەر فاراوچنلار. ئزور ،ۆزئنك ئۆرانى ئورنلارئنا تارالعان يۆزلەرچە كشىلەر ئوزلەرئنە كورە «ئيكسبانات» ئيسمەن ئالولق ۋيستافكا ماتيە ريبالارن فاراب ئولگنزە ئالمبلار.

بيك نكى ئيعتيبار بلەن قاريلار ئالار.

ۆلارعا قاراب بۆتن تاريخنى ئۆزەرەنرگە بولا بيت! مئە ئۆنش بارعان ئارادا ئابلبگاتـ- ھيبيلەردە سانالار.

- بۆگن ئابليگاتسييە ئالسالگ، ئير - تەگە ئاڤچا ئۆتارعا شانس بار، ديب ئەيتە تيراژ كاميسييەسى.

ئورالدا ئيكنچى كرەستيەن زايومى.

(ئوز حابەرچنبزدەن).

13 نچى ئيبوندە ئۆيردلوفسكى دە باش - لانعان ئيكنچى كرەستيەن زايومنك III نچى تيراژنى 28 نچى ئيبوندە تەمام ايولدى.

ئورال ئۆلكە ئيسپالكومى، فينانس حالق كامبسارىياتندان، ايو تيراژنك ۋيردلوفسكى- ئورالدا ئوتكەرئلوون سۆراودان مەقساد ئيتب ئورالنك ئشچى - ئيگنچلەرئنە ساۆيت حۆكو- مەتئنك مەر تۆرلى ئچكى زايوملارن كيلئرب كورسەتونى، زايوملارنك فايداسن، تەمەمبـ- يەتن كبك قانلاو ماسساعا ئاكلاتونى ئالعا قويعان ئيدئى. تيراژنك بارلشى، ئانك نەتيـ- جەسى ايو قوبلعان تلەكدك ،تولى ئەوشدە ئوتەلە ئالعان كورسەتە.

III نچى تيراژدا بارئسى 1.125.000 سوملق 29 مك 529 ،ۆنش ئويندالدى. مۆگا ھەتلى ايولب ئوتكەن II نچى زايومنك ئالدنعى ئيكى تيراژنا قاراعاندا، ايو تيراژ ئوتشقا قويلعان سومانك ئارتقلنعى بلەن ئايترلا. مەمكودە راژنك بارلق بارلشندا ئورنادا ايولدلار. ئالار بلەن تيراژ كامبسيبەسىنك چلبملەرى «كرەـ- تبيەن ،ۆرئنى» ندا ئونئرشلار ئوتكەردىلەر، تيراژ بارعان وافتدا شەھەرنك بارلق ئورنـ- لارندا ئشچى، ەزمەتكارلارعا ئچكى زايوملار تورندا ،تولى داكلادلار ،ايولدى.

حالقنى ئوزئنە جەلب ئيتكەن نەرسە - لەرنك برسى ئيتب فينانس حالق كامبسا - رىيانى تارافدان ئۆيشدئراعان ۋيستافكانى كورسەتركە بولا. ايو ۋيستافكادا ئاڤچا زايوم ئشلەرئنە حاس بولعان كوب نەرسەلەر بار ئيدئ.

- حۆكومەتنك ئالماز ،فوندئى. مئە مۆندا ئالماز فوندندا بولعان بارلق نەرسە - لەرنك فانوگراف رەمسلەرى، مادىللەرى ھەتتا قايبر كچرەك نەرسەلەرنك ئوزلەرئندە بار. حالق مۆندا ،تولب يانا. قزقسنمالار. مئە پادشا واق- تندائعى زايوم بلەن ھەزرگى زايوملارنى كور سەتكەن ئيكى مادىل. كوز ئانئدئما جانلى كارتينا كيلب باسا.

ئەنە كوز كورمەگەن، قولاق ئيشتمەگەن ئاڤچالار، كوبونلار. نيفدرگنە ئاڤچالار چعب ئاڤچالار چعارب بتركەن.

- پرەمە ئاڤچا باشباشتاقلئعى ديلەر فاراوچنلار. ئزور ،ۆزئنك ئۆرانى ئورنلارئنا تارالعان يۆزلەرچە كشىلەر ئوزلەرئنە كورە «ئيكسبانات» ئيسمەن ئالولق ۋيستافكا ماتيە ريبالارن فاراب ئولگنزە ئالمبلار.

بيك نكى ئيعتيبار بلەن قاريلار ئالار.

ۆلارعا قاراب بۆتن تاريخنى ئۆزەرەنرگە بولا بيت! مئە ئۆنش بارعان ئارادا ئابلبگاتـ- ھيبيلەردە سانالار.

- بۆگن ئابليگاتسييە ئالسالگ، ئير - تەگە ئاڤچا ئۆتارعا شانس بار، ديب ئەيتە تيراژ كاميسييەسى.

23 نچى ئيبون.

بۆگن تيرازنك ئاقدق كۆئنى. «ئوكتەبر ريۆاليوتسييەسى ،ۆرئنى» نك ،زور زالنى حالق بلەن شعرم ،تولى.

بۆگن،زور ئۆنشلار 100-500-1000- 5000 سوملقلار ئوبنالا بيت.

،زور ئۆنشلار ئوبنالا باشلاماچ حالق كيفيت تنب قالا. ئەالله نەرسە كۆتكەندەى «ئيلبك- ئريك كورسەتمەسى» نە قاريلار.

.... مئە 1000-ر - سوملق ئۆنشداچقدئى. 5000 سوملق بيلبت چعارئالدندان ئورالنك پارتيبە، ساۆيت ئۆيشمالارندان، قزل ئارمبيس، ئشچىلەردەن ھەم ئورالنك ئورلى ۆچماقلارنـ- دان كيلگەن ئيگنچى ديلبگانلار ئيسەمدەن تەبريكلەر بولا.

- ئورالعا كيلگەندە ئۆنقان بورچلار، تولى كۆيبنچە ئوتەلدئى، دى. ناركومفين وەكيلى ئيبەدەش مارکين.

- بز كابالعا بارمابز، دى ئشچىلەر وەكيلى.

تەبريكلەر، ريچلەر بتە. ئيكى يەش پيپانير 5000 ،ۆنشلى بەعتلى بيلينئى تەرتب چعارالار.

- 0,962,305!

قاركبتر «ئيلىتراتسييانار» ،ۆبنى، حالق نارالا.

عەبباس عەنييف.

(- ۆبردلوفسك).

قازان ياڭالقلارئ.

ھوجالئق ھەم كاۆپبراتسييە ئۆيشمالارئ تيبعتبكومنك تاوارلارن رەتلاب ئالميلار، بەلكى چاستنى كومتارلاردان ئالونى ئارتنعتراق كورەلەر.

شوڭار كورە، تاتارستانلنك مابيزحالئق كامبسا ريباتئ دەولەتنك ھوجالئى ھەم كاۆپبراتسييە ئۆيشمالارئ ئارقلئى تيجنيكومعا زاكازلاربير- دئرو چارلارن كورونى، ئشچى - كرەستيبـ- ەن ئيلفسپيكسبيەسندەن ئۆتندئ.

ئارچا كانتوننداً پوچتا - تيليفون ئشلەرئ - بو ئارادا ئارچا كانتونئى باش - قارماسندا كانتوندا پوچتا - تيليفون ئشلەرى تورندا قازان پوچتا كانتورى مۆديرلنك داك- لادئى نكلادئى. كانتون باشقارماسى ئاول جبرلەرندە پوچتا يۇرتونى 86 پراتسيەندان 100 پرانسيەنقا قەدەر توتئورعا. تاتارلاردان پوچتا مزەمتكارلەرلنك بلگچلكلەرن كوتەرگە، كانتوندا تيليفون ياساونى ايبيل ئۆرمسقا چعارعا ھەم بر ئاى ئچندە تيليفون باعانا- لارن ئزرلەتب بتئرگە قەرار بيردئ.

مالەرييە ھەم كوز ئاتەرەلەرى - بۆگلمە كانتونئى بلەن باندبوگر اۆدئنائيكى مالەرييە ئاتەردى جيبەرلدى. كانتونلارعا جيبەر ير ئۆچون، ئاەى ئۆچ مالەرييە ئاتەردى تۆزئلە باشلادئى.

بۆگلمە، چاللى، تەنش كانتونلارئنا كوز ئاتەرەلەرى، كوكمر تۆبەگى بلەن ئالابوعا كانتوننا تراعوما ئاتەرەلەرى جيبەرلدى.

ديزينتيريبيە سۆڭعى واقتدا قازاندا ديزينتيريبيە (قان بلەن ئچ كبتو) ئاوروونى كۆچەيە باشلادئى. بر ئانما ئچندە 18 كشى ديزينتيريبيەبلەن ئاورىدى. تاتارستان ساولقئى ساقلاو حالق كامبسارىيانلنك داروالو بولئگنى بيچەلەنمەگەن ساوتلار بلەن كوواللارسانونى نعتراق تيكشئرب ئۆرونى ھەم كبسلبتسبن زاۆودندا ئشلەنە تۆرعان كوواسئنى كيمبيأوى ئانالىز بلەن تيكشرتونى تيبشلى تابدئ.

ئاڤچا، توزدئروچنى - ئۆلكە ئسـ- ئراعاواى كاسماسنلنك مبسكومندا كازناچى ايولب، ئۆروچنى ئيشماكف 64 سوم 80تيين ئاڤچا توزدئرودا عيبلەنگەن ئبدئ. ھونلك ئۆچون ئۆل، ساۆيت - سەودە حزمەتكارلەرى سايوزندان چعارئلب، سودقا بيرلدى.

ڤولسلاردا حاتنقزلارنى ئۆيش - ەدئروچنلار كورسلارئ - ئۆلكە حاتف- قزلار بولئگن يانندا ڤولسلاردا حاتنقزلارنى ئۆيشدئروچنلار ئۆچون ئاچلعان كورسلاردا ئونولار تەمام بولا. كورسلاردا دەرس تكلاوچنلار بارئسى 51 كشى. ئالاردان 28 - ئى ئانار، 14 - ئى ئورس، 9 - ئى واق مبللت حاتنقز لارئ.

ئاۆيياحيم كۆنئى - ئاۆيياحيم 14 نـ- چى ئيبولدـساۆيتلارسايوزنلنك ئزل ھاوا فلوتى ھەم جىبيا ئاىارونامى كۆزن ئوة- كەرگە ئەزرلەنە. ئانارستانلنك ئاۆيياحيمى ايو كۆئمئى ئوتكەرو ئورندا كانتون بولكلەرى بلەن ش ھەر يەچيكەلەرئنە قوللانما ھەم ئدە، بيبات جيھەرە باھلادئى.

11، 12، 13 ھەم 14 نچى ئيبولدە شەھەر يەچيكەلەرئنك چليملەرى ئابرادروعا، ھاوادا ئۆچو موزيبنما ھەم ياقندائى تەجربيە ئستانـ- سالارئنا ئيكسكورسيبيەگە باراچاقلار.

قازان ميدىتسينا تيجنيكومئنا ئوقوچىلار ئالو - قازان ميدىتسينا تيجنيـ- كومئنا كورگە ئلەوچنلەردەن زاياۋلىبيەلەر ھەر كۆن 12 دەن 3 كە قەدەر قابول ئيتنلە باھلادئى. كورگە ئلەوچنلەر زاياۋلىبيە بلەن بركە مۆگارچنى قايدا ئوقولارئى، نيندى كە - جبدەھەم قاى سيئقدان بولولارئى. ئانا- ئان لارئنك كەسيلەرئى، نيچە يەشدە بولولارئى ھەسكەرلك ئشلەرئنك نيچك ايولووئى، حزمەتدەگى ئسـ- لماۆلارئى ھەم جماعەت حزمەتئنە قانناشولارئى نورندا داكومبتلار بيرگە تبيشلە. تيجنيـ- كومعا كرگە ئلەوچنلەر 1 - 10 سبغتەبردە ئورس تلى ماتيەلبكا ھەم سەياسى بام دە- رسلەرندەن ئيمتيحان ئوتئلار.

كۆندەلك واقيەلەرە

فانير ياسو - بيلگنسز قارانلار ئرويـ- كى قورامندا 9 نچى يۇرتدا ئۆزوچنى ماسكوف- چين نك فانيرئنا تەرمزسن واتب كرت، 300سوم لمق كيسم - سالم نەرسەلەرى ئورلاعانلار. ئولتو رئندا ھينايەتلەرئنى ڤزلەو بولئگنتە ھەيرئيتلگەن.

ئۆتلعان - ساروچنى بازارندا ماركيناف ديگەن سوقبانى 3 كيسەك ئورلانعان ماتيريبيە كو تەرت بارعان چاعندا قولعا ئالنعان.

كچكنە قارانى - 14 يەشلك ئويليياموۋيچ ديگەن مالاى بالشوى كراسنى ئورامدا 35 نچى يۇرتداعئى فانيرنك مەزمسن واتب كرت، تۆرلى كيسم - سالم نەرسەلەرى ئورلاعانلار. ئاتا- ئان لارئنك كەسيلەرى، نيچە يەشدە بولولارى ھەسكەرلك ئشلەرئنك نيچك ايولووئى، حزمەتدەگى ئسـ- لماۆلارى ھەم جماعەت حزمەتئنە قانناشولارى نورندا داكومبتلار بيرگە تبيشلە. تيجنيـ- كومعا كرگە ئلەوچنلەر 1 - 10 سبغتەبردە ئورس تلى ماتيەلبكا ھەم سەياسى بام دە- رسلەرندەن ئيمتيحان ئوتئلار.

يالعان ئاڤچا - تاشايادا تاتئورگ ماكازيـ- ندا ميلاۋارنى ئورامدا 7 نچى يۇرتدا ئۆزوچنى حەميدوللينا ديگەن حاتن 50 تيينلك يالعان ئاڤچا پيرگەن چاعندا قولعا قالنب، گ.پ. ف. ما ئۆزاتلعان،

سۆراوچىلارغا جەوابلار.

1) تارچا كانتونى، ياشكا كيشت ڤولنسى، ئيسكى كيشت ئاولىنىڭ سەمىيولالاسيراجتدينف كە. «بر كرە» تېبەنىڭ جيگەرگە ئاتى ھەم ئشكە ياراقلى كشىنى بواماسا. ئشكە ياراقلى كشىنى ئوقوچى بولسا، ئالارنىڭ سيمبيلەرندەن ئالوك ئالنامى» ديب سۆراوغزما.

1925/26 نچى يلعى ئاول حوجالنعى ئېنستروكسيەسىنىڭ 98 نچى پاراگرافى بوينچا، مالم سالنما تۆرعان حەيوانى بولماعان ھەم جيرنى جان باشنما بر ديسەتبەدەن ئارتق بولماعان حوجالقلار سالمدان بۆتنلەى ئازاد ئيتنلەلەر. شول ئوق پاراگراف بوينچا، ئيرلەردەن - 18 يەشدەن ئالب 60 قا قەدەر، ماتنلاردان - 16 يەشدەن ئالب 55 كە قەدەر ئشكە ياراقلى كشىلەرنى، ھەر جان باشنما بر ديسەتبەدەن ئارتق جيرنى، بر باشدان ئارتق نالوك سالنما تۆرعان حەيوانى بولماعان حوجالقلار مالمدان ئازاد ئيتنلەرگە تېيش. ئۆزگرت. ك. ئو. ئستودينتنى بولوۋعز سەبەبلى 1925/26 نچى يلعى سالم بالاژۆ - نيەسىنىڭ 34 نچى پونكتنى بوينچا ئلگوتا بلەندە فايدالانا ئالاسز.

2) مۆسليم ئاولىنىڭ گراژدانلارنىنا. «سايلانب قويلعان مولالارما سالم سالنمامى» ديب سۆراوغزما. مواللار ھر قايسى سايلاب قويىلا. ھەم ھيچ برسنە ئايرما يوق، چۆنكى سالم سايلانمواوعا قارايب سالمى، داھودا قارايب سالنما.

«گەژور» نىڭ زاكون - حاداتايلىق بيورا سنى.

ريداكتورى: كاللىگيە يە.
Редактор: РЕДКОЛЛЕГИЯ.

ياكا ئسول بلەن ئاورولاردا رولاو
«برائون - سيگار»
مادەسى
گالين - مەسكۋا كائوپيراتيفنىڭ ئۆر - گۈنو - تيراپيەلاباتورييەسىندەمەزرلنە. ياشكا يۆمرقالاردان پرافيسر پۆھلىر ئسولى بلەن مەزرلنە.
ناركامزدلراى رۇھسەتنى 8362 نچى نومبرلى.

توبەندەگى ئاورولارما قارشى بيك زور فايدالار ببرب ئېستيعمال قلنمب كيلە: ھر ئۆرلى نيرف ئاورولاردان، ئارھانلقدان، قارتيعانلق، تيغلەر، گريپ، سيفليس، بالا كبتر گەندەن مۆك بولا ئۆرعان ئاورولاردان، قان ساونلارى بۆزغلودان، بوونلار ئاوروونداں، ريۆماتيزم، باش ئاوروولارندان، يۆتنسز لقدان، ئيرلك يوھالعانلقدان ھەم قان ئازلق، نوبير - كولىز، شيكەر ئاوروونى، ئارقا ميينى كيبوشيكللى ئاورولارما قارشىدا ئېسەتىعمال قلنما.

برائون - سيگار مادەسى ساۋيتلار سايوزىنى كولەمندەگى بارلق ئاپتيكالاردا، سانيتاريا ھەم كيگيينە ماگازينلاردا ساتىلا.

بر فلاكون بەماسى 2 سوم 50 تيين. 25 پراتسينت زادانكا ئالمعاندان مۆك ئېك كېمى 4 فلاكون ئالدئروچىلارما پوچتا بلەن جيبەرىلە.

زاكاز، حات ھەم ئاقچالارنى توبەندەگى ئادريس بلەن جيبەرنگز:
Торг, Отд. Кооперат. ГАЛЕН—МОСКВА, Москва, ул. Герцена № 5, отд. 282

گلافسود يانندا عنى سود باشقاروچىنسى، كوشكوف قازان شەھەرى 5 نچى ئوچاسكا حالق سودىيەسىنىڭ 221 نچى نومبرلى قەرارى بوينچا 30 نچى ئېيوندە، كۆندز سەعەت 1 دە پورچاۋاى بېسىتەندە كاراواى ئورامدا 58 نچى نومير يۆرتدا سيلكروپ - ديپرومسايوزنىڭ دەعواسن ئوتەو ئوچن «كراسنى پرت» كائوپيراتيفنىڭ ئۆرلى نەرسەلەرى ساتنلاچاعن بلدئرە.

ساتنلاچاق ئېيەرلەر بارلنسى 114 سوم 30 تيينگە بەيەلەنگەن: ئۆرلى يۆرت جيھاز - لارى، ئېنك قاداقلارى ھەم قالپلارى، بوش ئەرجەلەر، كون ئاوارلارى ھەم باشقالار.

ئېسىملك ھەم بەيەلەرنى سود باشقاروچىنسدا (گلافسود، 20 نچى بولمە) ئېيەرلەرنىڭ ئوزلەرن تارگى كۆنندە ھەم ئورندا كورر گەمۆمكين. سود باشقاروچىنسى: ا. كوشكوف.

تاتارستان باش سودئنىڭ سود باشقاروچىنسى پ. ئا. اكروتف.

4 نچى ئوچاسكا حالق سودنىڭ قەرارى بوينچا، شاريگينا ئانتانيەنىڭ دەعواسن ئوتەو ئوچن، 3 نچى ئېيوندە، كۆندز سەعەت 2 دە، بيشبالتادا، بالشوى ئورامدا، 46 نچى يۆرتدا ن. ت. شاريگينىڭ ئۆرلى يۆرت نەرسەلەرنى ساتنلاچاعن بلدئرە. نەرسەلەرگە 52 سوم بەيە قويلعان. تارگى شول بەيەدەن باشلاناچاق. نەرسەلەرنىڭ يازوون ھەم بەيەلەرن سود باشقاروچىنسنىڭ حزمەت ئورندا (باش سود، 20 نچى بولمەدە). نەرسەلەرنى ساتنلو كۆنندە تارگى ئورندا كورر گە بولا.

تاتارستان باش سودئنىڭ سود باشقاروچىنسى: پ. ئا. اكروتف.

سود باشقاروچىنسى

سودىيەسىنىڭ 1925 نچى يل 23 نچى فيۋرال داعى قەرارى بوينچا 6 نچى ئېيوندە كۆندز سەعەت 1 دە، ميلنيكى دامباماندا 16 نچى نومير يۆرتدا 4 نچى فاتيردا گراژدانين ماركى ۋلاديميرنىڭ ئۆرلى يۆرت نەرسەلەرنى ساتنلاچاعن بلدئرە.

ساتنلاچاق ئەرسەلەرنىڭ بارلنسى 85 سومعا بەيەلەنگەن، شول سومادان تارگى باشلاناچاق. ئېسىملك ھەم بەيەلەرنى سود باشقاروچىنسدان (گلافسود، 20 نچى بولمە) ئېيەرلەرنى تارگى كۆنندە ھەم ئورندا كورر گە مۆمكين.

سود باشقاروچىنسى: اكروتف.

تاتارستان باش سودئنىڭ سود باشقاروچىنسى پ. ئا. اكروتف.

2 نچى ئوچاسكا حالق سودئنىڭ قەرارى بوينچا، پ. ئې. توزوۋوينىڭ دەعواسن ئوتەو ئوچن، 30 نچى ئېيوندە، كۆندز سەعەت 1 دە زادنو - گيبورگيبسكى ئورامدا، 5/8 نچى يۆرتدا ن. ئې. توزوۋوينىڭ ئۆرلى يۆرت نەرسەلەرنى ساتنلاچاعن بلدئرە. ھەرسەلەرگە 153 سوم 15 تيين بەيە قويلعان. تارگى شول بەيەدەن باشلاناچاق. نەرسەلەرنىڭ يازوون بەيەلەرن سود باشقاروچىنسنىڭ حزمەت ئورندا (باش سود، 20 نچى بولمەدە). نەرسەلەرنى ساتنلو كۆنندە تارگى ئورندا كورر گە بولا.

تاتارستان باش سودئنىڭ سود باشقاروچىنسى: پ. اكروتف.

سود باشقاروچىنسى. پ. ئا. اكروتف، 3 نچى ئوچاسكا حالق سودئنىڭ

قەرارى بوينچا، مۆھەمەجان تاھيرفنىڭ دەعواسن ئوتەو ئوچن 1 نچى ئېيوندە، كۆندز سەعەت 2 دە، ديگتەرنى ئورامدا، 33 نچى يۆرتدا ئېبەتوللاعيسامتدينفنىڭ ئۆرلى يۆرت نەرسەلەرنى ساتنلاچاعن بلدئرە. نەرسەلەرگە 162 سوم بەيە قويلعان. تارگى شول بەيەدەن باشلاناچاقى. نەرسەلەرنىڭ يازوون ھەم بەيەلەرن سود باشقاروچىنسنىڭ حزمەت ئورندا (باش سود، 20 اچى بولمەدە). نەرسەلەرنى ساتنلو كۆنندە تارگى ئورندا كورر گە بولا.

تاتارستان باش سودئنىڭ سود باشقاروچىنسى: پ. اكروتف

سود باشقاروچىنسى

تاتارستان باش سودئنىڭ سود باشقاروچىنسى ئسكوراتف، قازان شەھەرندەگى 2 نچى ئوچاسكا حالق سودىيەسىنىڭ 1926 نچى يل 29 نچى ئاپريلدە چەارعان 1.549 نومبرلى قەرارى بوينچا، گاستورگنىڭ دەعواسن ئوتەو ئوچن، 3 نچى ئېيوندە، كۆندز سەعەت 3 دە توسپيسكى ئورامدا، 4 نچى يۆرتدا «ئاتۆيلستۆينلى، تورده ئېسىملى لبنينگراد شيركە» تنىڭ ئۆرلى نەرسەلەرنى ساتنلاچاعن بلدئرە. ساتنلاچاق نەرسەلەر، بارلنعنا 239 سوم بەيە قويلعان «ريمبيلگنون» سېستېمالە يازو ماشيناسى، يازو ئۆستەلى، ئورندقلار، ياتا - ژبوركە، كريسلالار، كوشبتكا ھەم باشقالار. ساتنلاچاق نەرسەلرنىڭ يازولارن ھەم بەيەلەرن سود باشقاروچىنسنىڭ حزمەت ئورندا (باش سود، 20 نچى بولمەدە)، نەرسەلەرنى ساتنلو كۆنندە تارگى ئورندا كورر گە بولا.

تاتارستان باش سودئنىڭ سود باشقاروچىنسى: ئسكوراتف.

سود باشقاروچىنسى

(كوزمين (بۆلاقنىڭ سول ياق ئورامى 12 نچى يۆرت 3 نچى فاتير) تارچا كانتونى 4 نچى ئوچاسكا حالق سودئنىڭ قەرارى بوينچا، پ. ئې. توزوۋوينىڭ دەعواسن ئوتەو ئوچن، 30 نچى ئېيوندە، كۆندز سەعەت 1 دە زادنو - گيبورگيبسكى ئورامدا، 5/8 نچى يۆرتدا ن. ئې. توزوۋوينىڭ ئۆرلى يۆرت نەرسەلەرنى ساتنلاچاعن بلدئرە. ھەرسەلەرگە 153 سوم 15 تيين بەيە قويلعان. تارگى شول بەيەدەن باشلاناچاق. نەرسەلەرنىڭ يازوون بەيەلەرن سود باشقاروچىنسنىڭ حزمەت ئورندا (باش سود، 20 نچى بولمەدە). نەرسەلەرنى ساتنلو كۆنندە تارگى ئورندا كورر گە بولا.

تاتارستان باش سودئنىڭ سود باشقاروچىنسى: پ. اكروتف.

سود باشقاروچىنسى. پ. ئا. اكروتف، 3 نچى ئوچاسكا حالق سودئنىڭ

قەرارى بوينچا، مۆھەمەجان تاھيرفنىڭ دەعواسن ئوتەو ئوچن 1 نچى ئېيوندە، كۆندز سەعەت 2 دە، ديگتەرنى ئورامدا، 33 نچى يۆرتدا ئېبەتوللاعيسامتدينفنىڭ ئۆرلى يۆرت نەرسەلەرنى ساتنلاچاعن بلدئرە. نەرسەلەرگە 162 سوم بەيە قويلعان. تارگى شول بەيەدەن باشلاناچاقى. نەرسەلەرنىڭ يازوون ھەم بەيەلەرن سود باشقاروچىنسنىڭ حزمەت ئورندا (باش سود، 20 اچى بولمەدە). نەرسەلەرنى ساتنلو كۆنندە تارگى ئورندا كورر گە بولا.

تاتارستان باش سودئنىڭ سود باشقاروچىنسى: پ. اكروتف

سود باشقاروچىنسدان

تاتارستان باش سودئنىڭ سودباشقاروچىنسى ئسكوراتف، قازان شەھەرندەگى 2 نچى ئوچاسكا حالق سودئنىڭ 1926 نچى يل 29 نچى ئاپريلدە چەارعان 1.549 نومبرلى قەرارى بوينچا، گاستورگنىڭ دەعواسن ئوتەو ئوچن، 3 نچى ئېيوندە، كۆندز سەعەت 3 دە توسپيسكى ئورامدا، 4 نچى يۆرتدا «ئاتۆيلستۆينلى، تورده ئېسىملى لبنينگراد شيركە» تنىڭ ئۆرلى نەرسەلەرنى ساتنلاچاعن بلدئرە. ساتنلاچاق نەرسەلەر، بارلنعنا 239 سوم بەيە قويلعان «ريمبيلگنون» سېستېمالە يازو ماشيناسى، يازو ئۆستەلى، ئورندقلار، ياتا - ژبوركە، كريسلالار، كوشبتكا ھەم باشقالار. ساتنلاچاق نەرسەلرنىڭ يازولارن ھەم بەيەلەرن سود باشقاروچىنسنىڭ حزمەت ئورندا (باش سود، 20 نچى بولمەدە)، نەرسەلەرنى ساتنلو كۆنندە تارگى ئورندا كورر گە بولا.

تاتارستان باش سودئنىڭ سود باشقاروچىنسى: ئسكوراتف.

سود باشقاروچىنسى

(كوزمين (بۆلاقنىڭ سول ياق ئورامى 12 نچى يۆرت 3 نچى فاتير) تارچا كانتونى 4 نچى ئوچاسكا حالق سودئنىڭ قەرارى بوينچا، شاريگينا ئانتانيەنىڭ دەعواسن ئوتەو ئوچن، 30 نچى ئېيوندە، كۆندز سەعەت 1 دە زادنو - گيبورگيبسكى ئورامدا، 5/8 نچى يۆرتدا ن. ئې. توزوۋوينىڭ ئۆرلى يۆرت نەرسەلەرنى ساتنلاچاعن بلدئرە. ھەرسەلەرگە 153 سوم 15 تيين بەيە قويلعان. تارگى شول بەيەدەن باشلاناچاقى. نەرسەلەرنىڭ يازوون بەيەلەرن سود باشقاروچىنسنىڭ حزمەت ئورندا (باش سود، 20 نچى بولمەدە). نەرسەلەرنى ساتنلو كۆنندە تارگى ئورندا كورر گە بولا.

تاتارستان باش سودئنىڭ سود باشقاروچىنسى: پ. اكروتف.

سود باشقاروچىنسى